

MENSILE DI CONFESERCENTI DEL TRENTINO



CT&S

COMMERCIO TURISMO & SERVIZI



Non lasciamo
spazio a
microcriminalità
e degrado

FOR FREEDOM FOLLOWERS

NUOVA JEEP® AVENGER  - HYBRID

DA 149€ AL MESE ANCHE BENZINA ED ELETTRICA

Jeep®

THERE'S ONLY ONE

ANTICIPO 3.766€ – 149€/35MESI – RATA FINALE 17.552,25€ – TAN (fisso) 6,45%, TAEG 8,46%. FINO AL 31/08.

Iniziativa valida fino al 31.08.2024 in caso di permuta o rottamazione. Jeep® Avenger e-Hybrid Longitude 1.2 100 CV. Prezzo di listino 26.200€ (IPT e contributo PFU esclusi). Prezzo Promo 22.200€, comprensivo del contributo statale di 3.000€ in caso di rottamazione di un veicolo omologato fino a Euro2, ove applicabile (il DPCM 20 maggio 2024 - GU Serie Generale n. 121 del 25.05.2024 prevede un incentivo Statale per l'acquisto di autovetture parametrato alle emissioni di CO₂ WLTP). Verificare sempre sui siti ufficiali delle autorità competenti la disponibilità dei fondi e il possesso dei requisiti per accedervi. Es. di finanziamento Stellantis Financial Services Italia S.p.a.: **Anticipo 3.766€** - Importo Totale del Credito 18.704,75€. L'offerta include il servizio Identicar 12 mesi di 271€. **Importo Totale Dovuto 22.815€** composto da: Importo Totale del Credito, spese di istruttoria 395€, Interessi 3.541,5€, spese di incasso mensili 3,5€, imposta sostitutiva sul contratto da addebitare sulla prima rata di 47,75€. Tale importo è da restituirsì in n° 36 rate come segue: n° 35 rate da 149€ e una **Rata Finale Residua (pari al Valore Garantito Futuro) 17.552,25€** incluse spese di incasso mensili di 3,5€. Spese invio rendiconto periodico cartaceo: 0€/anno. **TAN (fisso) 6,45%, TAEG 8,46%**. Solo in caso di restituzione e/o sostituzione del veicolo alla scadenza contrattualmente prevista, verrà addebitato **un costo pari a 0,1€/km** ove il veicolo abbia superato il chilometraggio massimo di 30.000 km. Offerta valida su clientela privata fino al 31 Agosto 2024, non cumulabile con altre iniziative in corso. Offerta Stellantis Financial Services Italia S.p.A. soggetta ad approvazione. Documentazione precontrattuale bancaria/assicurativa in concessionaria e sul sito www.stellantis-financial-services.it (Sez. Trasparenza). Il Dealer opera, non in esclusiva per Stellantis Financial Services quale segnalatore di clienti interessati all'acquisto dei suoi prodotti con strumenti finanziari. Messaggio Pubblicitario con finalità promozionale. Immagini vetture indicative.

STELLANTIS
FINANCIAL SERVICES

Consumo di carburante di **Jeep® Avenger e-Hybrid range** (l/100 km): 5,0 – 4,9; emissioni CO₂ (g/km): 114 – 111. Consumo di carburante di **Jeep® Avenger benzina** (l/100 km): 5,8 – 5,6; emissioni CO₂ (g/km): 131-127. Consumo di energia elettrica di **Jeep® Avenger full-electric range** per kWh/100km: 16 – 15,4; emissione di CO₂ (g/km): 0. Autonomia full-electric (km): 400 – 385. Autonomia full-electric urbano (km) 601- 562. Valori omologati in base al ciclo combinato WLTP, aggiornati al 31/07/2024. I valori effettivi di consumo di carburante, emissioni di CO₂, autonomia effettiva e i valori effettivi di consumo di energia elettrica possono essere diversi e possono variare a seconda delle condizioni di utilizzo e di vari fattori. **Jeep® è un marchio registrato di FCA US LLC.**

Ceccato Automobili
www.gruppoceccato-stellantis.it

TRENTO (TN) - via di Spini, 14/16 - Tel. 0461955500
BASSANO DEL GRAPPA (VI) - Via Capitelvecchio, 11 - Tel. 0424211100
THIENE (VI) - Via Gombe, 3 - Tel. 0445375700
VERONA (VR) - Viale delle Nazioni, 10 - Tel. 045 9210700



editoriale

Il Decreto Salva Casa 2024: Una svolta anche per il Trentino?

Il Decreto Salva Casa pubblicato in Gazzetta Ufficiale lo scorso 27 luglio, rappresenta una boccata d'ossigeno per il settore immobiliare italiano. Ma quanto potrà incidere sul nostro territorio? Le semplificazioni burocratiche e gli incentivi fiscali previsti potranno davvero risolvere il problema casa ed alloggi per le nostre imprese e l'intera comunità trentina e rendere la nostra provincia ancora più attrattiva?

Certamente, le ristrutturazioni edilizie e i nuovi acquisti stimoleranno la domanda di beni e servizi, favorendo settori chiave come l'edilizia, l'arredamento e il commercio. Ma basterà questo a contenere i prezzi degli affitti, sempre più proibitivi per le giovani generazioni e per i titolari di attività d'impresa? E riusciremo in questo modo a sviluppare appieno e qualitativamente le potenzialità turistiche del nostro territorio, offrendo soluzioni abitative adeguate ai lavoratori stagionali e ai nuovi residenti?

A nostro avviso è un tassello importante, ma ancora relativamente piccolo e di un puzzle realmente complesso e intricato. Quello di "alloggi e casa in Trentino" è oggettivamente un rebus di non facile soluzione. Servirà molto altro ancora!

Certo è che dobbiamo essere pronti intanto a cogliere le opportunità che questo decreto offre al



Mauro Paissan - Presidente Confesercenti del Trentino

tessuto imprenditoriale. Monitoreremo attentamente gli effetti del Decreto in Provincia di Trento e lavoreremo al fianco delle istituzioni per garantire che le misure previste siano attuate in modo efficace, puntuale e celere.

Forniremo a tutti i nostri associati le informazioni ed il supporto necessari per sfruttare al meglio gli strumenti del Decreto Salva Casa. Anche così potremo contribuire a rendere il Trentino un territorio più vivibile, accogliente e competitivo.

SOMMARIO

Direttore
Aldi Cekrezi

Direttrice Responsabile
Linda Pisani

Responsabile organizzativa/editing
Daniela Pontalti

Comitato di redazione
Angelo Alfinelli, Sara Borrelli, Aldi Cekrezi, Ivan Mattevi, Fabrizio Pavan, Daniela Pontalti, Rossana Roner

Direzione, Redazione Amministrativa
**38121 Trento - Via Maccani 211
Tel. 0461 434200**

Fotocomposizione e stampa
Studio Bi Quattro srl

Concessionaria esclusiva per la pubblicità
PubliMedia snc - Tel. 0461 238913

5 SICUREZZA, PAISSAN INCONTRA IL COMMISSARIO DEL GOVERNO

8 ASSESTAMENTO DI BILANCIO UNA MANOVRA DI PROSPETTIVA

11 SEMPLIFICAZIONE CONTROLLI IMPRESE LE NOVITÀ PUBBLICATE IN GAZZETTA

12 A TRENTO IL MERCATO EUROPEO CON STREET FOOD E BIRRIFICI

13 CONTRATTO NAZIONALE TURISMO SIGLATO L'ACCORDO DI RINNOVO

15 BITM TORNA AL MUSE "LA MONTAGNA COME OPPORTUNITÀ"

17 BUON COMPLEANNO CONFESERCENTI! 50 ANNI A FIANCO DELLE PERSONE

19 LA ROVERETO CHE VORREI "VIVA E ACCOGLIENTE"

23 FONDAZIONE ENASARCO APPROVATO IL BUDGET 2025-2027

25 BORCHI E PICCOLI COMUNI SENZA STAZIONI DI RIFORNIMENTO

26 ENBIT - CORSI ONLINE

30 VENDO E PROVO

IMPOSSIBILE

WIRED NEXT FEST 2024 TRENTINO

ROVERETO
27/29
SETTEMBRE

#WNF24

WIRED  TFEST

TRENTINO

Sicurezza, Paissan incontra il Commissario del Governo

Incontro ufficiale di Confesercenti del Trentino con Giuseppe Petronzi sul tema della microcriminalità e dei fenomeni di degrado sociale

Si è svolto recentemente un incontro ufficiale fra il presidente di Confesercenti del Trentino, Mauro Paissan, e il nuovo Commissario del Governo per la provincia autonoma di Trento, Giuseppe Petronzi, da poco insediatosi nel capoluogo trentino. È stato un incontro cordiale quanto schietto, dall'approccio diretto e pragmatico da entrambi condiviso e capace di andare da subito oltre le formalità e di concentrarsi immediatamente sulla sostanza e su comuni obiettivi.

“I casi di microcriminalità - **ha affermato Paissan durante l'incontro** - sono sempre più frequenti, ma da qualche mese l'escalation è preoccupante: furti, spaccate, aggressioni alle attività economiche della città di Trento sono all'ordine del giorno. C'è paura e insicurezza, senso di smarrimento, “solitudine” e impotenza se non già rassegnazione, di fronte all'involuzione di questo Problema: il fenomeno è da arginare e contrastare in modo risoluto. Vi sono attività della città di Trento che sono state vittime ripetutamente di episodi di microcriminalità e da alcuni dei nostri associati ci è stato riferito che nonostante gli investimenti fatti in sistemi di video-sorveglianza, le spaccate e tentativi di furto



non sono cessati. Un segnale indubbiamente sconcertante, ma che in nessun modo deve portarci alla resa”.

Paissan, a nome degli esercenti e in tutela delle attività economiche e di tutti i collaboratori e lavoratori che in esse operano, ha portato all'attenzione del Prefetto Petronzi la situazione, chiedendo che non solo non venga abbassata la guardia, ma vengano adottate misure incisive e concrete per contrastare e prevenire i fenomeni di criminalità e microcriminalità attraverso una sempre maggiore collaborazione tra le diverse istituzioni direttamente coinvolte: Prefettura, Questura, Carabinieri, Polizia locale e amministrazione provinciale e quelle comunali.

Tra gli episodi criminali alle attività economiche della città di Trento, si ricordano l'aggressione all'imprenditore di San Donà, rapinato mentre svolgeva la sua attività; la rapina a Federico Rigotti, dirigente Fiepet, aggredito in città; i numerosi episodi di spaccio e violenza nella zona della Portela e di Santa Maria. “Negli ultimi mesi - **ha detto Paissan** - abbiamo assistito ad un aumento di reati come furti, scippi, episodi di disordine e degrado sociale legati allo spaccio di droga, che generano sempre più allarme e preoccupazione nella popolazione e coinvolge sempre di più anche gli operatori economici del nostro territorio, piccoli esercenti ma non solo, ed i loro collaboratori e lavoratori. Quello della microcriminalità è un fenomeno che va tempestivamente arginato, altrimenti rischiamo di perdere il controllo della situazione. La sicurezza, reale e percepita, è un fattore fondamentale che va assicurato e garantito alla nostra comunità. Un fattore indispensabile per mantenere il Trentino quale luogo ideale in cui vivere, territorio ospitale e terreno fertile in cui investire e sviluppare Impresa. È una ferita che si sta allargando sempre più, una minaccia alla sicurezza dei cittadini ed agli operatori economici, e al senso di tranquillità che da



sempre caratterizza e qualifica il Trentino come luogo ideale in cui vivere e soggiornare”.

Un tema e un problema lontano dall'essere risolto considerato che **risulta altrettanto preoccupante il senso di rassegnazione che Confesercenti rileva in molti cittadini e negli associati.** “Il rischio - ha sottolineato il presidente di Confesercenti - è quello di arrendersi all'idea che questo problema si trasformi in ordinario, accettandolo semplicemente come una normale evoluzione dei tempi e della società. Prenderne atto come una componente del cambiamento della società è una cosa, anche realisticamente sensata, alzare bandiera bianca è tutt'altra cosa. La città di Trento e la comunità trentina in generale non devono arrendersi, men che meno accettando come giustificazione il fatto che in altri territori le cose vadano peggio”.

Secondo gli ultimi dati Ispat, in Trentino i delitti contro la persona denunciati dalle forze di polizia all'autorità giudiziaria sono passati da 1.527 nel 2004 a 1.217 nel 2022. E se da un lato, i delitti contro l'incolumità e la libertà individuale (percosse, lesioni, violenze sessuali) sono aumentati di un centinaio; dall'altro i reati contro il patrimonio (furti, rapine, estorsioni) sono calati da 11.983 a 8.590.

“Quando si parla di criminalità, tendo a sfuggire a narrative estreme, sia in negativo che in positivo - è stato il recente commento del Commissario del Governo di Trento, Prefetto Giuseppe Petronzi. Tutto va affrontato nella consapevolezza della realtà, che presenta le sue criticità, e della sensibilità,



Il Presidente di Confesercenti del Trentino, Mauro Paissan con il Commissario del Governo, Giuseppe Petronzi

centrale, del cittadino. Alcuni indici positivi, per esempio, potrebbero essere letti come incoraggianti, tipo il recente arresto dell'autore di più reati in danno di esercizi commerciali. Ciò è, senza dubbio, un segnale positivo, testimonianza dell'efficace lavoro delle forze dell'ordine.

Reputo comunque essenziale non cedere a tentazioni ottimistiche. Il tema del contrasto al crimine rimane per noi centrale ed è importante mettersi sempre in discussione. Purché sia un confronto costruttivo che parta dalla oggettività dei fatti e della loro analisi.

Continueremo a approfondire il massimo impegno e, se ci sarà da modulare qualche intervento, lo faremo. È vitale mantenere alta l'attenzione e non subire la fascinazione di alcuni risultati tanto positivi quanto effimeri. È quindi necessario rafforzare ulteriormente gli strumenti di sicurezza, affinché la riduzione dei reati non sia un episodio isolato, ma l'inizio di un miglioramento costante e dura-

turo per tutta la comunità.”

Paissan ha dunque raccolto le rassicurazioni del commissario Petronzi che con sincera determinazione ed altrettanto senso di responsabilità ha garantito il massimo impegno per trovare insieme soluzioni concrete e alta l'attenzione.

Il confronto si è concluso rimandando ad un prossimo step, dopo il periodo estivo, il ragionamento sul tema della sicurezza per le attività economiche locali. “Le forze di Governo e dell'Ordine possono contare sulla collaborazione anche di Confesercenti e dei suoi rappresentanti, perché la collaborazione costruttiva rimane fondamentale per poter dare risposte efficaci - ha concluso Paissan -.

Raccogliamo lo stimolo e la considerazione del Commissario Petronzi che ci trova perfettamente d'accordo e che condividiamo pienamente: è vero che i problemi di microcriminalità ci sono e per i principali centri, e più in generale per la popolazione della provincia di Trento, sono sentiti ed impattanti, ma dobbiamo anche ricordare di non fare di tutt'erba un fascio. Dobbiamo rammentare che il vero problema sono e rimangono i criminali e le loro azioni. Le forze dell'ordine i problemi provano a risolverli per garantire a tutti la massima sicurezza possibile. Ad oggi il problema rimane una criticità e non si è trovata una soluzione, ma l'impegno di chi è responsabilmente attivo nel contrasto ai fenomeni di criminalità rimane massimo. Solo di qualche giorno fa, l'arresto da parte della polizia a Trento del ladro seriale che colpiva gli esercizi commerciali e di ristorazione del centro”.

LA FORZA
DI UNA BANCA
REGIONALE

I VALORI
DI SEMPRE

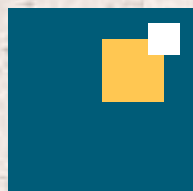

BANCA PER IL TRENTINO-ALTO ADIGE
BANK FÜR TRENTINO-SÜDTIROL

CREDITO COOPERATIVO ITALIANO



FONDATA
SUL BENE
COMUNE

**I nostri valori,
la nostra forza.**

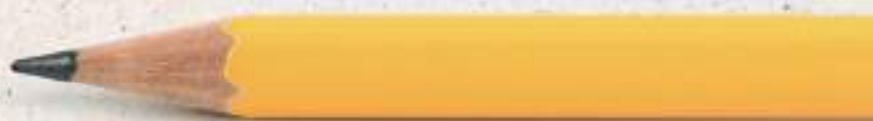

Assestamento di bilancio Una manovra di prospettiva

Nel triennio 2024-2026 previste risorse per 1 miliardo e 748 milioni. Tra le misure il rinnovo dei contratti per il settore pubblico, il taglio dell'Irpef, il sostegno al lavoro femminile e alle imprese

“Una manovra proiettata verso i prossimi 10-15 anni, che allo stesso tempo fornisce risposte puntuali alle richieste del mondo del lavoro, delle famiglie e delle imprese e nell'ambito della quale trova attuazione la Strategia provinciale”. **Così il presidente della Provincia, Maurizio Fugatti, ha sintetizzato la manovra di assestamento di bilancio.** Un assestamento che movimentata un volume di risorse non convenzionali, visto che per il 2024 mette sul piatto oltre un miliardo di euro (**1 miliardo e 748 milioni**) per dare attuazione ad opere fondamentali e attese dal Trentino, su tutte il nuovo Polo ospedaliero e universitario, ma anche il collegamento funiviario tra la città e il monte Bondone.

Evidenziata da parte del presidente Fugatti la crescita del Pil, alla quale hanno concorso in modo sostanziale le politiche di investimento promosse nella scorsa legislatura, che hanno consentito di incrementare le entrate e di liberare risorse destinate appunto alle grandi opere. Citati inoltre tra le misure e gli interventi il rinnovo dei contratti per il settore pubblico, nonché il taglio dell'Irpef grazie all'aumento dell'esen-



Maurizio Fugatti

zione fino a 30.000 euro che riguarda complessivamente 40.000 famiglie. Il presidente, nel presentare la manovra, ha poi toccato alcuni grandi macro temi, come l'Autonomia, la cooperazione, la sanità e l'istruzione, la natalità e la casa, le tutele delle donne vittime di violenza e il sostegno al lavoro femminile. Ma anche la ricerca e il sostegno alle imprese, senza dimenticare la montagna e quindi il turismo, l'agricoltura, la gestione dei grandi carnivori. Ecco alcuni punti e passaggi dell'intervento di Fugatti.

IL TAGLIO DELL'IRPEF

Dal 1° gennaio 2024 chi ha un reddito da 25 mila a 30 mila euro non pagherà l'addizionale Irpef. Un provvedimento che riguarda circa 40 mila famiglie che, per i meccanismi di introito del tributo, gene-

rerà un minore gettito e quindi una maggiore disponibilità di risorse da parte delle famiglie di circa 13 milioni di euro a valere sul 2025. L'alleggerimento fiscale complessivo è pari a 48 milioni con un aumento di 13 milioni di euro rispetto all'intervento passato. L'intera misura, incluso l'incremento di aliquota dello 0,5 per cento (dall'1,23 per cento all'1,73 per cento) per i redditi superiori a 50 mila euro (per la quota di reddito che eccede tale importo), è prevista anche per il 2025, con impatto sul 2026.

I RINNOVI CONTRATTUALI

Con l'assestamento 2024 si traduce in legge il Protocollo di intesa politico del 28 giugno 2024 sui rinnovi contrattuali per le annualità 2022-2024 e 2025-2027, sottoscritto da buona parte delle organizzazioni sindacali più rappresentative del comparto pubblico provinciale, un atto che movimentata in tutto (nel quadriennio 2024-2027) circa 480 milioni di euro. Queste risorse hanno l'obiettivo di promuovere l'ammmodernamento e la produttività del settore pubblico nei comparti delle autonomie locali (Provincia, enti strumentali pubblici, Comuni, Aziende speciali di servizi alla perso-

na), nonché della sanità, della scuola e della ricerca. Lo si farà attraverso la valorizzazione professionale e una premialità che tenga conto di competenze e capacità del personale che lavora nel settore pubblico. Ma si tratta anche di un'azione per sostenere il potere d'acquisto di singoli e famiglie, stimolando l'economia locale.

GLI INTERVENTI PER LE IMPRESE

Per quanto riguarda il rapporto con le imprese, la manovra di assestamento finalizza circa 41 milioni di euro in conto capitale e 42,7 milioni di euro in limiti d'impegno per interventi a sostegno delle imprese, per favorirne gli investimenti fissi, la transizione 13energetica, l'internazionalizzazione, l'innovazione, la ricerca e lo sviluppo nonché per il sostegno della finanza d'impresa. Le risorse includono quelle per l'attivazione di un nuovo "Bando Qualità" finalizzato alla riqualificazione delle strutture ricettive su tutto il territorio provinciale in vista delle Olimpiadi del 2026: si tratta di un budget iniziale di 10 milioni di euro. Sempre in continuità con le politiche della scorsa legislatura prosegue il sostegno a interventi di contesto essenziali per lo sviluppo economico di tutto il territorio, sia sotto il profilo dell'attrattività che della promozione. Andando a vedere nel dettaglio della manovra ci sono 31,4 milioni per interventi realizzati da Trentino Sviluppo: riguardano investimenti nel comparto turistico (impianti funiviari, manutenzioni) e nel comparto industriale (immobili, aree). In questo ambito

assumono rilievo gli investimenti nei grandi progetti dei cosiddetti Poli (Innovazione, Energie rinnovabili, Scienze della vita).

RICERCA ED INNOVAZIONE

Con la manovra di assestamento sono integrate, con 33 milioni sul triennio, le risorse per le Fondazioni Mach e Kessler in relazione agli oneri contrattuali ma anche per sostenere i progetti di ricerca, anche quale cofinanziamento di progetti finanziati da terzi (in particolare l'Unione Europea) e i relativi investimenti. In tema di Università con la manovra le risorse vengono incrementate di 33 milioni di euro. In attesa della formalizzazione dell'ormai definito incremento strutturale del finanziamento statale per l'esercizio della delega, risultato non scontato che premia anche le capacità relazionali delle nostre strutture dirigenziali con i Ministeri interessati, sul 2024 sono state anticipate le risorse concordate con i competenti Ministri (12,4 milioni di euro). Sul 2025 e 2026 è stato inoltre confermato l'incremento di 5 milioni di euro a carico della Provincia già autorizzato per il 2024. Le risorse permettono di confermare gli stanziamenti per il prosieguo delle assunzioni per la Facoltà di Medicina e per le specializzazioni medicali. Per l'edilizia sono previsti 9,5 milioni di euro per interventi di manutenzione straordinaria sulle sedi e per far fronte all'incremento degli oneri per la realizzazione dello studentato di Pledicastello. Un milione di euro è invece finalizzato all'incremento delle borse di studio erogate dall'Opera universitaria.

TURISMO

Il turismo, un settore importante per il Pil trentino, può contare su un incremento degli stanziamenti di 35 milioni di euro, dei quali circa 29 milioni destinati al Piano promozione 2024 e 2025 della Trentino Marketing. Ulteriori 4,4 milioni sono finalizzati alla concessione di contributi per la ristrutturazione di rifugi e altri interventi sul patrimonio alpinistico. Nel 2024 sono autorizzati 1,6 milioni per gli investimenti sulle Terme di Levico. In questa direzione, quella di un'offerta che non sia strettamente legata alla stagionalità, guardando di pari passo anche ad una sempre maggiore qualità del settore ricettivo, va inquadrata la nostra scelta di promuovere la possibilità di avere nuovi alberghi al vertice dell'offerta. Questo permetterà di fare un passo in avanti, utilizzando una norma già prevista dal PUP: nessun consumo di suolo pregiato fine a stesso, dunque, ma al contrario la volontà di mantenere il Trentino attrattivo in un turismo che guarda a chi viaggia con capacità di spesa elevata e lo fa anche al di fuori dei classici periodi di vacanza, aprendosi dunque ad una più marcata destagionalizzazione.

ACCOGLIENZA

Non ci dobbiamo lamentare, o stupire, se negli ultimi 20 anni non siamo stati in grado di offrire un livello di ospitalità alberghiera in linea con quello dell'Alto Adige. Il confronto a livello di numeri fotografa una differenza assai notevole: in provincia di Trento gli alberghi a 5 stelle, o 5 stelle lusso, sono 9,

a fronte di un'offerta altoatesina di 62 strutture di pari qualità. Sono quasi il doppio, 557 in Alto Adige a fronte di 256 in 22 Trentino, anche gli hotel che si possono fregiare delle 4 stelle. Crediamo che la proposta alberghiera, in grado di influenzare in percentuale non piccola il giro d'affari in un settore trainante come quello del turismo, vada riportata a differenze meno marcate. Di questo si avvantaggeranno anche altri settori, come per esempio il commercio, l'agricoltura di montagna e la zootecnia, perché la capacità di spesa più elevata degli utenti degli hotel a cinque stelle porterà maggiori consumi di prodotti di qualità, come quelli tipici della produzione trentina.

INFRASTRUTTURE

Si è dovuto decidere se rinunciare a realizzare qualche ope-

ra per finanziare l'incremento dei costi o finanziare i maggiori costi con nuove risorse. La scelta è stata la seconda: non si è voluto cancellare dalla programmazione opere già previste, nella convinzione che le stesse rappresentino un volano per la crescita dell'economia del territorio. Con la manovra di assestamento, su un arco temporale anche successivo al triennio, in relazione ai tempi di realizzazione, sono finalizzati alle opere diverse dal nuovo polo ospedaliero, circa 530 milioni di euro, dei quali circa 150 per la copertura dei maggiori costi delle opere già programmate. Centrale è l'impegno dei commissari per quelle grandi opere, il cui costo come si sa è aumentato significativamente rispetto a quando si è deciso di realizzarle. A tali risorse si aggiungono ulteriori 44 milioni di euro per la manutenzione di strutture

e infrastrutture: interventi su strade, edifici della Provincia, comprese le strutture scolastiche, manutenzioni ricorrenti sulle infrastrutture ferroviarie e dell'autoservizio, e investimenti sui sistemi di sicurezza. Ma nel settore degli investimenti un richiamo va fatto anche alle risorse finalizzate agli enti locali. Nell'ambito del Protocollo d'intesa in materia di finanza locale sono stati finalizzati 60 milioni di euro a sostegno degli investimenti diretti dei Comuni, che andranno ad alimentare il cosiddetto "budget" che ciascun ente può utilizzare in completa autonomia per il finanziamento di interventi rispetto alle proprie esigenze e priorità. A tali risorse si aggiungono 10 milioni di euro per interventi di edilizia scolastica comunale e sugli asili nidi, oltre a 17 milioni per interventi di natura urgente e indifferibile.



L'intervento del presidente Maurizio Fugatti in occasione della relazione all'assestamento di bilancio (archivio Ufficio stampa PAT)

Semplificazione controlli imprese

Le novità pubblicate in Gazzetta

È stato pubblicato il decreto legislativo 12 luglio 2024, n.103

Sulla Gazzetta Ufficiale del 18 luglio 2024 è stato pubblicato il

Decreto Legislativo 12 luglio 2024, n. 103 che, in attuazione della delega al Governo di cui all'articolo 27, comma 1, della legge 5 agosto 2022, n. 118, semplifica i controlli sulle attività economiche. Le disposizioni, in vigore dal 2 agosto, si applicano ai controlli amministrativi sulle attività economiche svolti dalle pubbliche amministrazioni.

Molte le novità introdotte dal decreto, a cominciare dal principio del **“controllo collaborativo”** che deve guidare le imprese nello svolgimento corretto delle proprie attività più che produrre sanzioni per chi non è in regola.

Nei dettagli:

- Il controllo deve essere collaborativo ed invece che mirato ad elevare sanzioni, deve guidare le imprese nello svolgimento corretto delle proprie attività.
- Nessuna impresa potrà subire contemporaneamente due o più controlli da parte di organi di vigilanza, a meno che le rispettive amministrazioni non si accordino preventivamente per un'ispezione congiunta.
- L' Articolo 3 introduce, su base volontaria, un sistema di identificazione del rischio, che produce il rilascio di una certificazione di

“basso rischio”. In questo modo l'impresa si garantisce il diritto di essere sottoposta a controlli con un intervallo non inferiore a un anno. Il sistema dei controlli darà dunque particolare attenzione agli ambiti in cui il rischio è più alto. È previsto che l'UNI elabori norme tecniche o prassi di riferimento idonee a definire un livello di rischio basso al quale è associabile il Report certificativo. Le prassi dovranno poi essere approvate dal Ministero delle imprese e del made in Italy, sentite le amministrazioni interessate con decreti che dovranno individuare gli elementi essenziali e il periodo di validità del Report certificativo. Si tratta sicuramente di una lodevole idea ma con costi troppo alti per le piccole aziende che potrebbero non permetterselo.

- Censimento dei controlli da parte del Dipartimento per la Funzione pubblica per evitare le duplicazioni e le sovrapposizioni, in modo da poter determinare i controlli che possono essere eliminati, sospesi, programmati o rafforzati.
- Violazioni sanabili e casi di non punibilità per errore scusabile, Il decreto, per le violazioni sanabili e i casi di non punibilità per errore scusabile, introduce l'istitu-

to della diffida, così da permettere agli imprenditori in buona fede di sanare le proprie posizioni e tornare nel pieno rispetto delle regole senza incorrere in sanzioni. In caso la diffida non sia ottemperata dall'operatore invece le sanzioni si aggraverebbero. Fanno eccezione le infrazioni riguardanti obblighi o adempimenti che riguardano la tutela della salute, la sicurezza e l'incolumità pubblica e la sicurezza sui luoghi di lavoro, e salvo che il fatto costituisca reato.

- Meccanismi di dialogo e collaborazione, Il decreto prevede meccanismi di dialogo e collaborazione, che contemplano, nel caso in cui vi siano condizioni di obiettiva incertezza sulla corretta interpretazione delle norme o gravi e ripetute difformità applicative relativamente ad obblighi o adempimenti oggetto dei controlli, l'impiego dell'istituto dell'interpello da parte delle associazioni nazionali di categoria. Le risposte fornite dalle amministrazioni centrali sono pubblicate nella sottosezione «Controlli sulle imprese» della sezione «Amministrazione trasparente» del sito istituzionale e costituiscono criteri interpretativi di carattere generale.



A Trento il Mercato Europeo con street food e birrifici

Organizzato da Anva si terrà dal 19 al 22 settembre. In piazza Fiera tanti prodotti tipici provenienti dall'Europa e dai paesi del mondo

Si terrà dal 19 al 22 settembre in piazza Fiera a Trento la diciassettesima edizione del “Mercato Europeo e Internazionale”, organizzata da Anva Confesercenti Nazionale, assieme ad Anva provinciale e Confesercenti del Trentino.

Un viaggio enogastronomico tra prodotti tipici, street food e birrifici grazie alla partecipazione di 17 Paesi Europei, Italia compresa, e di alcuni ospiti internazionali (si arriva fino in Messico, Brasile, Argentina e India) pronti a proporre i prodotti tipici dell'artigianato e dell'alimentare tra stinchi, paella, salsicce polacche, wurstel, menu tipici e dolci deliziosi, tutti preparati secondo le tradizioni dei Paesi di origine. Novità di questa edizione la partecipazione dell'India e dell'Irlanda non solo con le birre ma anche con i gadget. “Le finalità sono quelle di promuovere la cultura del cibo europeo e internazionale in Italia - dice **Adriano Ciolli, coordinatore di Anva Nazionale** - e questo appuntamento si muove nel circuito di un'iniziativa già promossa con successo in città come Parma, Pistoia, Genova, Reggio Emilia, Asti, Firenze,

Bergamo, Cremona, Prato, Genova, Bologna, fino ad arrivare a una decina di iniziative in tutta Europa con partner in Austria, Paesi Bassi, Germania”.

Piazza Fiera si riempirà di gusto e sapori tipici grazie alla partecipazione di una quarantina di stand provenienti da Austria, Belgio, Francia, Germania, Grecia, Spagna, Ungheria, Olanda, Polonia, Gran Bretagna, Argentina, India, Brasile, Messico, Guatemala e naturalmente Italia con le liquirizie calabresi, gli arancini siciliani, la burrata pugliese, i formaggi valdostani e il cioccolato del Piemonte.

“Questa manifestazione esalta la capacità del mercato di portare le persone a vivere piazze e vie della città con prodotti sempre diversi, commercializ-

zati in altri paesi. In tutta Europa, non ai livelli imprenditoriali come in Italia, i mercati sono un importante strumento, in grado di completare l'offerta commerciale di ogni centro. Il Mercato Europeo offre non solo prodotti, ma usi e costumi del commercio dei paesi d'origine, con personale e strutture diverse da quelle che siamo abituati a vedere nei nostri mercati. - aggiunge **Fabio Moranduzzo, presidente provinciale Anva** - Al ‘Mercato Europeo e Internazionale’ si potrà fare shopping e portare a casa leccornie e artigianato tradizionale di ottima qualità, competitivo nei prezzi e proveniente da diverse parti del mondo. Basta un mercato per fare “piazza” è la nostra storia a stabilirlo e sono i fatti che

ancora oggi lo confermano. Ancora una volta l'importanza dei mercati su area pubblica per la città è confermata dalla presenza di operatori commerciali e artigianali provenienti da molti paesi”. **Tra i tanti prodotti esposti:** i pizzi e le tovaglie tradizionali, spezie e saponi. E ancora: i fiori e i giocattoli in legno dall'Olanda, i tessuti francesi, le sete indiane, il cachemire made in Italy. E naturalmente la birra e gadget irlandesi.



Contratto Nazionale Turismo Siglato l'accordo di rinnovo

Peterlana: "A livello provinciale, a gennaio 2023, abbiamo firmato un integrativo che va ad aggiungersi a quello nazionale"

Dopo un lungo e complesso negoziato le associazioni del turismo Confesercenti (Asso-turismo, Fiepet, Assohotel, Assoviaggi, Assocamping, Fiba) hanno siglato con le organizzazioni sindacali di categoria Filcams-Cgil, Fisascat-Cisl e Uiltucs un'ipotesi di **accordo per il rinnovo del contratto nazionale per i dipendenti delle aziende del turismo, settore che dà occupazione a oltre 1,2 milioni di lavoratori in tutta Italia.**

L'ipotesi di accordo copre tutto il turismo, avendo come sfera di applicazione pubblici esercizi, stabilimenti balneari, hotel, campeggi e agenzie di viaggio. Si dà dunque a tutto il settore una risposta univoca, in linea con la necessità - più volte invocata - di razionalizzare il numero dei contratti collettivi, anche per arginare in modo più netto il fenomeno dei contratti pirata e del dumping contrattuale.

Il nuovo contratto decorre dal 1°luglio 2024 e sarà valido sino al 31 dicembre 2027. Previsto per tutti un aumento salariale di **200 euro**, sul IV livello a regime, seppure con decorrenze diverse e tranches differenti dovute ad una maggiore attenzione sui settori più in difficoltà,



dalle mense alle agenzie di viaggi.

Così Massimiliano Peterlana, vicepresidente Confesercenti del Trentino e presidente Fiepet:

"Un adeguamento della busta paga per i lavoratori del comparto era assolutamente necessario, il costo della vita è aumentato e non si poteva non considerare questo aspetto. L'accordo, raggiunto dopo un lungo confronto con i sindacati va però ben oltre l'aspetto economico perché guarda al benessere e la qualità della vita attraverso l'attenzione per l'assistenza sanitaria, la conciliazione vita lavoro, la sicurezza sul lavoro".

Oltre a essere stato rafforzato il welfare contrattuale, in particolare l'Assistenza Sanitaria Integrativa, sul piano normativo sono tante

le novità contenute in questa ipotesi di rinnovo: dal potenziamento dei contratti a termine per hotel e campeggi, per i grandi eventi, alle pari opportunità, alla violenza di genere ed alla genitorialità.

È stata inoltre prevista la costituzione di una commissione paritetica nazionale entro la fine del 2024 che affronti i **temi legati a salute e sicurezza nei luoghi di lavoro**, alla luce della crescente importanza della tematica anche per il settore del turismo, mentre sul fronte della conciliazione vita/lavoro sono stati riformulati i trattamenti spettanti ai genitori durante i periodi di congedo obbligatorio e facoltativo, con effetti positivi su tredicesima, quattordicesima, ferie e permessi.

"Come Confesercenti del Trentino ci uniamo alla soddisfazione della Confesercenti Nazionale - **conclude Peterlana** -. Vorrei evidenziare che noi già a gennaio 2023 abbiamo firmato a livello provinciale un integrativo che ovviamente si va ad aggiungere a quello nazionale. Ora confidiamo in una ripresa del lavoro che deve passare anche attraverso una giusta remunerazione delle risorse umane".

Con noi puoi contare su una guida sicura



Affidati anche tu al **Centro di Assistenza Tecnica alle imprese del commercio e del turismo**

CONTABILITÀ E CONSULENZA FISCALE / PAGHE E CONSULENZA DEL LAVORO / ASSISTENZA AMMINISTRATIVA /
ASSISTENZA ADEMPIMENTI OBBLIGATORI / CONSULENZA PER L'ACCESSO AL CREDITO / FORMAZIONE

Trento via Maccani, 211 - tel. 0461 43.42.00
confesercenti@tnconfesercenti.it

Rovereto Piazza A. Leoni, 22 - tel. 0464 42. 05. 05
rovereto@tnconfesercenti.it

www.tnconfesercenti.it



BITM torna al MUSE

“La montagna come opportunità”

Dal 12 al 15 novembre gli Stati Generali del Turismo delle Terre Alte. Tra i temi sostenibilità, formazione e nuove sinergie

Viviamo tempi di grandi cambiamenti climatici, geopolitici, sociali e culturali che nei prossimi anni interesseranno tutti i segmenti economici della società, compreso quello turistico. Tali mutamenti potranno riservare, per chi le saprà cogliere, anche alcune opportunità. I cambiamenti climatici, infatti, modificheranno le abitudini con cui l'uomo abita e si sposta sul pianeta, rivelando delle potenzialità locali fino ad oggi poco valorizzate. I mutamenti geopolitici apriranno il turismo a nuovi flussi internazionali. I cambiamenti socioculturali, infine, produrranno una nuova platea turistica, interessata a conoscere il mondo attraverso sensibilità inedite. In questo contesto caratterizzato da grande incertezza ma anche da interessanti potenzialità, la montagna può vivere una nuova stagione da protagonista, giocando un ruolo di rifugio rispetto alla pianura e di sostegno ai processi che avvengono nelle parti più calde del pianeta, grazie a una nuova alleanza tra comunità umana e il proprio ambiente di vita. Ma potrà anche svolgere un ruolo di “laboratorio” dove si sperimentano processi turistici sostenibili, globali e inclusivi. L'edizione 2024 della BITM intende discutere di questi temi, e lo farà seguen-

do una formula rinnovata: in luogo dei classici interventi frontali, gli ospiti saranno invitati a confrontarsi dialetticamente attorno a delle tavole rotonde. Esperti, studenti e operatori del mondo del turismo dialogheranno così negli spazi del Museo delle Scienze di Trento, per immaginare le sfide turistiche che i territori di montagna dovranno affrontare già da domani. A condurre gli incontri, il direttore scientifico della BITM Alessandro Franceschini e la giornalista Linda Pisani.

La nuova edizione si aprirà con una prima giornata dedicata al tema della formazione: in collaborazione con gli studenti delle scuole ad indirizzo turistico si presenterà alla

platea la prospettiva dei professionisti del domani. Il giorno successivo sarà il turno del dialogo con gli operatori turistici, analizzando buone pratiche e soluzioni innovative, evidenziando come la creatività e la sostenibilità siano elementi chiave.

Un altro incontro sarà poi incentrato sulla creazione di nuove sinergie tra il pubblico e il privato nella filiera turistica, anche attraverso l'analisi di casi di successo del territorio montano. Quest'anno ancora più che in passato, la BITM si propone di tracciare una roadmap per un futuro turistico dinamico, etico e di successo, che ponga al centro la formazione, la scuola, il progetto e l'impresa.



CONFIDI C'È. SEMPRE

STUDIO BI QUATTRO

www.confiditrentinoimprese.it



C'È PER SOSTENERE PROGETTI IMPRENDITORIALI IN OGNI MOMENTO, RENDENDO L'ACCESSO AL CREDITO MOLTO PIÙ FACILE ATTRAVERSO L'EROGAZIONE DI GARANZIE, FINANZIAMENTI DIRETTI E CONSULENZA.



CONFIDI TRENTINO IMPRESE; BELLO SAPERE CHE C'È!

**GRANDE ALLEATO DI IMPRESE,
PROFESSIONISTI, STARTUP**





Approfondimenti Scadenze fiscali e normative

	NOTIZIARIO IN MATERIA DI LAVORO E PREVIDENZA	II
	SCADENZARIO	VI
	SALUTE E SICUREZZA NEI LUOGHI DI LAVORO IGIENE DEGLI ALIMENTI 2023	XII



Notiziario in materia di Lavoro e Previdenza

Siglata Ipotesi di accordo per il rinnovo del CCNL per i dipendenti da Aziende del Settore Turismo

Siglata nella serata del 22 luglio 2024, dopo un lungo negoziato, l'ipotesi di accordo per il rinnovo del CCNL per i dipendenti da Aziende del Settore Turismo dal Fiepet, Fiba, Assohotel, Assocamping, Assoviaggi, con Assoturismo Confesercenti e con le Organizzazioni sindacali di categoria Filcams Cgil, Fisascat Cisl e Uiltucs.

Si ricorda che il CCNL era scaduto da tempo per sezione Hotel Campeggi ed Agenzie di viaggio da dicembre 2018 e per la Sezione Pubblici esercizi e Stabilimenti Balneari a dicembre 2021. Ora con questo rinnovo la scadenza è stata allineata per tutti i settori a dicembre 2027. Un ritorno importante all'unicità del CCNL Turismo peculiarità dei Assoturismo-Confesercenti.

Nell'allegare Testo integrale dell'Ipotesi di Accordo evidenziamo i punti più rilevanti. Seguiranno momenti di approfondimento specifici.

Unicità del Contratto codice INPS/Cnel H058

Le Parti hanno confermato che l'impostazione del Contratto Unico per tutti i settori del Turismo - mantenuta già con il rinnovo del 18 luglio 2018 - si possa ritenere ormai consolidata, anche con riferimento al presente rinnovo che consta di una parte Generale e di 3 sezioni specifiche di seguito indicate:

- a) Fiepet Fiba (pubblici esercizi e stabilimenti balneari)
- b) Assohotel Assocamping (hotel e campeggi)
- c) Assoviaggi (agenzie di viaggio)

Decorrenza e durata

Il nuovo contratto decorre dal 1° luglio 2024 e sarà valido sino al 31 dicembre 2027 salvo specifiche decorrenze diverse (cfr. paghe pubblici esercizi decorrenza giugno 2024) .

Salario

Si rinvia alle 3 sezioni comunque l'uscita salariale finale è per tutti di 200 euro lordi a regime dicembre 2027 sul IV livello seppure con decorrenze e tranches diverse dovute ad una maggiore attenzione sui settori più in crisi (mense e agenzie viaggio).

Salute e Sicurezza nei luoghi di lavoro

È stata prevista la costituzione di una commissione paritetica nazionale entro la fine del 2024 che affronti i temi legati alla salute e sicurezza nei luoghi di lavoro, alla luce della crescente importanza della tematica anche per il settore del turismo.

Effettività della diffusione della contrattazione di secondo livello

Sono state aggiornate le decorrenze relative all'effettività della contrattazione di secondo livello e in particolare dei premi derivanti dalla stessa. Di conseguenza è consentita l'assorbibilità del premio, sino a concorrenza, considerando ogni trattamento economico individuale o collettivo aggiuntivo rispetto a quanto previsto dal CCNL, riconosciuto successivamente al 1° giugno 2024. Inoltre, qualora, nonostante la presentazione di una piattaforma integrativa ai sensi delle disposizioni dei precedenti articoli, non venga definito un accordo sul premio di risultato entro il 31 ottobre 2026, il datore di lavoro erogherà, con la retribuzione del mese di novembre 2027 gli importi già definiti dal CCNL del 2018. In alternativa, a seguito di accordo aziendale/territoriale, l'azienda destinerà la somma di euro 140,00 a strumenti di welfare di cui alla normativa vigente e tale somma sarà riproporzionata per il personale a tempo parziale.

Assistenza sanitaria:

Il contratto ha integrato il contributo destinato ai fondi di assistenza sanitaria integrativa, con un incremento di tre euro mensili per il fondo Aster a carico azienda (a decorrere dal 1° gennaio 2027) e di quaranta euro annuali per Hygeia (venti euro a decorrere dal 1° gennaio 2025 e venti euro a decorrere dal 1° gennaio 2026).

Bilateralità:

Espresso un principio politico importante di necessità di potenziamento dei nostri EBT anche attraverso forme di aggregazione interterritoriale ed espresso il principio di azionabilità diretta dell'Ente nazionale in caso di inerzia/irregolarità degli EBT. Il meccanismo sarà oggetto di discussione all'interno della Commissione Bilateralità.

Tutela della genitorialità

Sono stati riformulati i trattamenti spettanti ai genitori durante i periodi di congedo obbligatorio e facoltativo, con effetti positivi su tredicesima, quattordicesima, ferie e permessi.

- Congedi di maternità e paternità: è stata prevista, con un intervento coordinato sui diversi articoli del CCNL, la maturazione degli istituti contrattuali delle ferie, dei permessi retribuiti, della tredicesima e della quattordicesima mensilità.
- Congedo parentale Per tali periodi, a decorrere dalla sottoscrizione del contratto, è stata prevista la maturazione degli istituti contrattuali delle ferie, dei permessi retribuiti, della tredicesima mentre la maturazione della quattordicesima mensilità avverrà a far data dal 1° dicembre 2027.

Contrasto alle violenze e molestie nei luoghi di lavoro e pari opportunità

È stato aggiornato, in virtù dell'evoluzione normativa, l'articolato già presente nel testo contrattuale.

- Pari opportunità: - anche in virtù dell'evoluzione della legislazione europea in materia di parità di retribuzione tra uomini e donne per uno stesso lavoro di pari valore attraverso il principio della cosiddetta trasparenza retributiva (Direttiva U.E. 2023/970/UE), è stata prevista l'istituzione, per le imprese con più di 50 dipendenti, di una figura di rappresentanza nominata congiuntamente dalle Organizzazioni sindacali, su indicazione delle lavoratrici e dei lavoratori, specializzata in questioni di genere, denominata Garante della Parità, con compiti di intervento presso i datori di lavoro al fine di garantire che tutte le persone che lavorano in azienda possano godere delle medesime opportunità, di tutelare il concetto di equità, anche dal punto di vista salariale, di superare qualsiasi pregiudizio dovuto alle eventuali diversità e di favorire l'inclusione di tutte le lavoratrici e i lavoratori. La Commissione permanente per le pari opportunità, costituita in seno all'Ente Bilaterale Nazionale del Turismo si attiverà al fine di ricevere il rapporto periodico sulla situazione del personale suddiviso per genere, che le aziende con più di 50 dipendenti inviano alle RSU/RSA e alle OO.SS. competenti per livello secondo la normativa vigente in materia di parità di genere.
- Contrasto alle violenze e molestie nei luoghi di lavoro: è stato previsto dalle Parti firmatarie l'individuazione di iniziative, di natura informativa e formativa, volte a contrastare, prevenire e non tollerare comportamenti discriminatori basati sulla diversità e in particolare violenze o molestie nei luoghi di lavoro, affinché venga garantito il rispetto della dignità di ognuno e siano favorite le relazioni interpersonali basate su principi di eguaglianza e di reciproca correttezza; è stato previsto che potranno essere predisposti, a cura delle aziende, specifici interventi formativi, da condividersi con le RSU/RSA e/o le OO.SS. territoriali maggiormente rappresentative sul territorio nazionale, da realizzare anche attraverso i Fondi Interprofessionali, in materia di tutela della libertà e della dignità della persona, al fine di prevenire il verificarsi di comportamenti configurabili come molestie e promuovere specifici interventi volti a diffondere la cultura del rispetto della persona. È stata introdotta un'ora di assemblea retribuita sul tema della violenza e molestie, aggiuntiva al monte orario previsto, per la quale le Organizzazioni Sindacali potranno coinvolgere anche soggetti esterni. Entro tre mesi dalla data di sottoscrizione del CCNL, le Parti firmatarie, anche attraverso la costituzione di una Commissione Paritetica Nazionale, individueranno un Codice di Condotta/Linee Guida con le misure e le procedure da adottare nella lotta contro le violenze e molestie sul luogo di lavoro, che sarà recepito dalle singole imprese e sarà, inoltre, prevista a livello aziendale la costituzione di Commissioni Paritetiche, per il contrasto alla Violenza di Genere e alle molestie nei luoghi di lavoro, con numeri e modalità da definirsi su base aziendale.
- Congedi per le donne vittime di violenza di genere: l'articolato recepisce nel testo contrattuale quanto previsto proprio dall'art. 24 del d.lgs. 15 giugno 2015, n. 80 in materia di "congedo per le donne vittime di violenza di genere" per cui il congedo sarà prorogato per ulteriori 90 giorni (oltre ai tre mesi previsti dalla legge) con diritto al pagamento di un'indennità pari al 100% della retribuzione di fatto. La lavoratrice inserita nei percorsi di protezione, può presentare domanda di trasferimento presso altri appalti e/o sede di lavoro, anche ubicati in altro comune e/o regione.

Sezione Pubblici esercizi e Stabilimenti Balneari

Sfera d'applicazione

Una delle novità dell'accordo in commento riguarda l'introduzione del settore del banqueting nel campo d'applicazione del contratto che precedentemente era limitato alla presenza della dizione "somministrazione di pasti a domicilio", tra l'altro collocata nella sfera della ristorazione collettiva e che è stata, invece, sostituita dalla dizione più attuale "aziende addette alla preparazione, confezionamento e somministrazione di pasti e bevande (banqueting)" nella parte, appunto, dedicata ai pubblici esercizi.

Classificazione del personale

Oltre alla eliminazione di mansioni desuete sono state introdotte nuove figure, maggiormente rispondenti alle esigenze delle imprese. Si evidenziano quelle riguardanti il settore del banqueting e attinenti per il quarto livello una alla sala e una alla produzione di pasti. Inserita al quinto livello una figura dedicata in via prevalente all'allestimento del servizio, si è voluto ricomprendere nel mansionario l'insieme dei compiti appunto di allestimento e disallestimento del servizio che caratterizzano le attività tipiche del settore del banqueting. Sempre al quinto livello si segnala l'introduzione dell'operatore della ristorazione commerciale organizzata in catena,

figura caratterizzata da un'attività definibile di pluriservizio che essendo già presente negli assetti organizzativi delle aziende del settore della ristorazione commerciale, è stata codificata in maniera esplicita e puntuale all'interno del contratto nazionale. Per ciò che riguarda l'addetto servizi mensa è stato rivisitato l'impianto che prevedeva le due figure già esistenti al sesto e al sesto livello super con il passaggio al sesto super in virtù di 12 mesi di anzianità nel settore. Nella rivisitazione contenuta dell'accordo è stato elevato a 15 mesi di anzianità nel settore il termine per il passaggio di livello ed è stata, inoltre, introdotta una norma di raccordo che riguarda gli addetti mensa in forza al momento della sottoscrizione del contratto. Quindi, per gli addetti mensa con anzianità di settore pari o superiore a 12 mesi alla data di sottoscrizione del CCNL, il passaggio automatico al sesto livello super avverrà il mese successivo alla firma del presente accordo. Mentre, in caso di anzianità di settore tra 6 e 12 mesi alla data di sottoscrizione del CCNL, il passaggio automatico al sesto livello super avverrà il mese successivo al compimento del dodicesimo mese.

Aumenti Salariali

Pubblici esercizi

LIVELLO	PAGA BASE AL	giu-24	giu-25	giu-26	giu-27	dic-27	Aument e totale	Paga base dic 2027
QA	1.706,49	82,22	65,78	65,78	49,33	65,78	328,88	2.035,37
QB	1.540,98	74,25	59,40	59,40	44,55	59,40	296,98	1.837,96
1	1.396,08	67,26	53,81	53,81	40,36	53,81	269,06	1.665,14
2	1.230,60	59,29	47,43	47,43	35,58	47,43	237,17	1.467,77
3	1.130,81	54,48	43,59	43,59	32,69	43,59	217,93	1.348,74
4	1.037,75	50,00	40,00	40,00	30,00	40,00	200,00	1.237,75
5	939,97	45,29	36,23	36,23	27,17	36,23	181,16	1.121,13
6S	883,51	42,57	34,05	34,05	25,54	34,05	170,27	1.053,78
6	862,96	41,58	33,26	33,26	24,95	33,26	166,31	1.029,27
7	774,70	37,33	29,86	29,86	22,40	29,86	149,30	924,00

Ristorazione Collettiva

LIVELLO	PAGA BASE AL	giu-24	set-25	set-26	giu-27	dic-27	Aument e totale	Paga base dic 2027
QA	1.706,49	82,22	65,78	65,78	49,33	65,78	328,88	2.035,37
QB	1.540,98	74,25	59,40	59,40	44,55	59,40	296,98	1.837,96
1	1.396,08	67,26	53,81	53,81	40,36	53,81	269,06	1.665,14
2	1.230,60	59,29	47,43	47,43	35,58	47,43	237,17	1.467,77
3	1.130,81	54,48	43,59	43,59	32,69	43,59	217,93	1.348,74
4	1.037,75	50,00	40,00	40,00	30,00	40,00	200,00	1.237,75
5	939,97	45,29	36,23	36,23	27,17	36,23	181,16	1.121,13
6S	883,51	42,57	34,05	34,05	25,54	34,05	170,27	1.053,78
6	862,96	41,58	33,26	33,26	24,95	33,26	166,31	1.029,27
7	774,70	37,33	29,86	29,86	22,40	29,86	149,30	924,00

Sezione Hotel e Campeggi

Sfera di applicazione:

Al fine di normalizzare le condizioni di concorrenza tra imprese che operano sullo stesso mercato, è stato ribadito che il CCNL Turismo si applica a tutte le attività incluse nella divisione 55 della classificazione Ateco.

Secondo livello di contrattazione:

Tra gli indicatori che la contrattazione di secondo livello potrà utilizzare per l'assegnazione dei premi di risultato, oltre ai classici parametri economici correlati a incrementi di produttività, competitività, qualità, redditività, efficienza e innovazione, entra in gioco il giudizio della clientela, misurato con il tasso di fidelizzazione e le recensioni certificate.

Classificazione del personale:

La classificazione del personale è stata aggiornata, con lo sguardo rivolto all'innovazione e alla digitalizzazione e la creazione di nuove figure con competenze in materia di controllo di qualità, pricing, revenue, digital marketing, reputation e social media. Un focus specifico riguarda il wellness e le terme, con le figure di coordinatore

della spa, dietista, personal trainer, operatore di assistenza termale, addetto al centro benessere. Sono stati inoltre previsti dei percorsi di ingresso per i lavoratori privi di esperienza e/o titolo di studio.

Contratti a termine:

L'accordo conferisce attuazione alle norme di legge concernenti i contratti a termine di durata superiore ai dodici mesi, che saranno utilizzabili in occasione dei grandi eventi, a partire dal Giubileo del 2025.

Appalto di servizi:

È stata definita una procedura informativa da seguire in occasione dei campi di appalto, in analogia di quanto già previsto per i casi di prima esternalizzazione. Sono stati inoltre prefigurati percorsi di reinternalizzazione degli appalti, con l'obiettivo di migliorare la qualità del servizio offerto alla clientela e aumentare la stabilità dei rapporti di lavoro.

Vitto e alloggio:

È previsto l'adeguamento dei valori del vitto e dell'alloggio. Le parti, inoltre, hanno rivolto congiuntamente un appello al Ministero dell'Economia e delle Finanze e al Ministero del Turismo per chiedere la revisione del trattamento fiscale applicato all'alloggio che le imprese turistico ricettive forniscono ai lavoratori stagionali.

Aumenti salariali

livelli	lug 2024	giu 2025	mag 2026	apr 2027	nov 2027	totale
A	99,77	57,01	49,88	49,88	28,51	285,06
B	92,37	52,78	46,18	46,18	26,39	263,91
1	86,06	49,18	43,03	43,03	24,59	245,88
2	78,66	44,95	39,33	39,33	22,47	224,73
3	74,18	42,39	37,09	37,09	21,20	211,95
4	70,00	40,00	35,00	35,00	20,00	200,00
5	65,65	37,51	32,82	32,82	18,76	187,57
6s	63,12	36,07	31,56	31,56	18,04	180,35
6	62,23	35,56	31,11	31,11	17,78	177,80
7	58,31	33,32	29,16	29,16	16,66	166,61

Sezione Agenzie di viaggio e turismo

Classificazione

Eliminate le figure desuete e rinviato alla stesura per un riaggiornamento generale anche con riferimento alla figura del Direttore Tecnico.

Aumenti salariali

LIVELLO	PAGA BASE CONGLOBATA	lug-24	set-25	sett.26	giu-27	dic-27
QA	2.210,16	71,26	57,01	57,01	42,76	57,01
QB	2.046,20	65,98	52,78	52,78	39,59	52,78
1	1.906,44	61,47	49,18	49,18	36,88	49,18
2	1.742,47	56,18	44,95	44,95	33,71	44,95
3	1.643,37	52,99	42,39	42,39	31,79	42,39
4	1.550,69	50,00	40,00	40,00	30,00	40,00
5	1.454,28	46,89	37,51	37,51	28,13	37,51
6S	1.398,37	45,09	36,07	36,07	27,05	36,07
6	1.378,55	44,45	35,56	35,56	26,67	35,56
7	1.291,81	41,65	33,32	33,32	24,99	33,32

Scadenzario

SETTEMBRE 2024

LUNEDÌ 2 SETTEMBRE

Corrispettivi distributori carburante	Invio telematico all'Agenzia delle Dogane dei corrispettivi relativi alle cessioni di benzina e gasolio destinati ad essere utilizzati come carburanti per motori del mese di luglio, da parte di gestori di impianti di distribuzione stradale.
Inps Dipendenti	Invio telematico del mod. UNI-EMENS contenente sia i dati contributivi che quelli retributivi relativi al mese di luglio. L'adempimento interessa anche i compensi corrisposti a collaboratori coordinati e continuativi, incaricati alla vendita a domicilio, lavoratori autonomi occasionali, nonché associati in partecipazione con apporto di lavoro con contratti ancora in essere dopo il D.Lgs. n. 81/2015.

LUNEDÌ 16 SETTEMBRE

Mod. 730/2024	Presentazione in via telematica degli elenchi riepilogativi delle cessioni di beni / servizi resi, registrati o soggetti a registrazione, relativi a luglio (soggetti mensili).
Iva Liquidazione mensile	Liquidazione IVA riferita al mese di agosto e versamento dell'imposta dovuta.
Irpef Ritenute alla fonte redditi di lavoro dipendente e assimilati	Versamento delle ritenute operate ad agosto relative a redditi di lavoro dipendente e assimilati (collaboratori coordinati e continuativi - codice tributo 1001).
Irpef Ritenute alla fonte redditi di lavoro autonomo	Versamento delle ritenute operate ad agosto per redditi di lavoro autonomo (codice tributo 1040).
Ritenute alla fonte condomini	Versamento delle ritenute (4%) operate ad agosto da parte dei condomini per le prestazioni derivanti da contratti d'appalto / d'opera effettuate nell'esercizio di impresa o attività commerciali non abituali (codice tributo 1019 a titolo di IRPEF, 1020 a titolo di IRES).
Ritenute alla fonte locazioni brevi	Versamento delle ritenute (21%) operate ad agosto da parte degli intermediari immobiliari e soggetti che gestiscono portali telematici che sono intervenuti nell'incasso / pagamento dei canoni / corrispettivi relativi ai contratti di locazione breve (codice tributo 1919).
Irpef Altre ritenute alla fonte	Versamento delle ritenute operate ad agosto relative a: <ul style="list-style-type: none">• rapporti di commissione, agenzia, mediazione e rappresentanza di commercio (codice tributo 1040);• utilizzazione di marchi e opere dell'ingegno (codice tributo 1040);• contratti di associazione in partecipazione con apporto di lavoro ancora in essere dopo il D.Lgs. n. 81/2015 (codice tributo 1040) e con apporto di capitale o misto (codice tributo 1030) se l'ammontare dell'apporto è non superiore al 25% del patrimonio netto dell'associante risultante dall'ultimo bilancio approvato prima della data di stipula del contratto.
Inps Dipendenti	Versamento dei contributi previdenziali relativi al personale dipendente, per le retribuzioni maturate nel periodo di paga di agosto.
Inps Gestione separata	Versamento del contributo del 24% - 33,72% da parte dei committenti, sui compensi corrisposti ad agosto a incaricati alla vendita a domicilio e a lavoratori autonomi occasionali (compenso superiore a 5.000). Versamento da parte dell'associante del contributo dovuto sui compensi corrisposti a agosto agli associati in partecipazione con apporto di lavoro con contratti ancora in essere dopo il D.Lgs. n. 81/2015, nella misura del 24% - 33,72% (soggetti non pensionati / non iscritti ad altra forma di previdenza). Il contributo è pari al 35,03% per i soggetti non iscritti ad altra Gestione obbligatoria, non pensionati e non titolari di partita IVA (ad esempio, collaboratori coordinati e continuativi, collaboratori occasionali - Informativa SEAC 20.2.2024, n. 51).

La montagna come opportunità

Il turismo delle Terre Alte nell'epoca
di grandi cambiamenti globali



Trento - Corso del Lavoro e della Scienza 3 **MUSE**

LE GIORNATE
DEL TURISMO
MONTANO

bitm

12/13/14/15 NOV. 2024

STAGE 1

FORMAZIONE:

In dialogo con i professionisti del futuro

Il turismo di domani tra formazione, progetti, capacità di imparare a fare impresa

Martedì 12 novembre 9.00 – 12.30

La prospettiva degli studenti, i professionisti del domani, rappresenta un'occasione unica per esaminare il ruolo cruciale che il settore turistico svolge nel plasmare il nostro futuro. Attraverso approfondite sessioni di formazione, il convegno esplorerà le competenze necessarie agli operatori del turismo, focalizzandosi sulla preparazione alle sfide e opportunità emergenti. Nel corso del dialogo aperto tra operatori di oggi e di domani, formatori e professionisti, saranno presentate e analizzate alcune buone pratiche con l'obiettivo di ridefinire il panorama turistico, evidenziando come la creatività e la sostenibilità siano elementi chiave.

L'impresa del settore turistico sarà al centro delle discussioni, con un focus sulla promozione di iniziative imprenditoriali che abbracciano la sostenibilità, l'inclusività e l'adattabilità. Attraverso questo convegno, la Bitm propone di tracciare una roadmap per un futuro turistico dinamico, etico e di successo, che ponga al centro la formazione, la scuola, il progetto e l'impresa.

Con la collaborazione delle scuole ad indirizzo turistico.

STAGE 2

OPERATIVITÀ:

In dialogo con gli operatori turistici

Il turismo come sfida: tattiche e buone pratiche in un mondo che cambia rapidamente

Mercoledì 13 novembre 9.00 – 12.30

L'incontro si prefigge di esplorare le sfide attuali e future che il settore turistico affronta in un contesto in rapida evoluzione. Attraverso l'analisi di tattiche innovative e l'introduzione di buone pratiche, il convegno fornirà uno spazio di discussione su come adattarsi a scenari mutevoli. Saranno esaminati approcci strategici per affrontare i tempi nuovi, con particolare attenzione alle soluzioni sostenibili e all'adozione di tecnologie avanzate. Un dialogo aperto tra criticità e sfide, opportunità e strategie. Imprenditori e lavoratori condivideranno esperienze su come gestire con successo le complessità del settore turistico in un mondo sempre più interconnesso. L'obiettivo finale è sviluppare una comprensione condivisa delle migliori pratiche e delle strategie vincenti trasformando le difficoltà in opportunità di crescita e innovazione nel turismo.



STAGE 3

RETE:

In dialogo con professionisti della filiera turistica

Il turismo come sinergia: nuove collaborazioni pubblico privato nella filiera turistica

Giovedì 14 novembre 9.00 – 12.30

L'intento del dibattito è quello di esplorare il potenziale delle sinergie per promuovere lo sviluppo sostenibile del settore turistico. Attraverso l'analisi di casi di successo e la presentazione di modelli innovativi di collaborazione, il convegno metterà in evidenza come la cooperazione tra diversi attori della filiera possa portare a risultati positivi. Saranno esplorati temi come la partnership tra destinazioni, l'integrazione di tecnologie funzionali e la creazione di reti tra imprese turistiche. I partecipanti avranno l'opportunità di apprendere dalle esperienze di chi ha già adottato strategie collaborative e di discutere sulle nuove opportunità che possono emergere da una maggiore sinergia nel settore turistico. L'obiettivo finale è promuovere una visione integrata pubblico e privato, incoraggiando la cooperazione tra stakeholder al fine di creare competenze più complete, sostenibili e gratificanti per tutti gli attori coinvolti.

SESSIONE PLENARIA

Un confronto tra le categorie economiche

Il turismo nell'epoca dei grandi cambiamenti

Venerdì 15 novembre 9.00 – 12.30

La sessione finale della Bitm ha l'obiettivo di promuovere una comprensione approfondita delle nuove sfide dell'economia turistica, favorendo un dialogo costruttivo tra i numerosi soggetti del comparto al fine di sviluppare soluzioni collettive e sostenibili per il futuro del turismo.

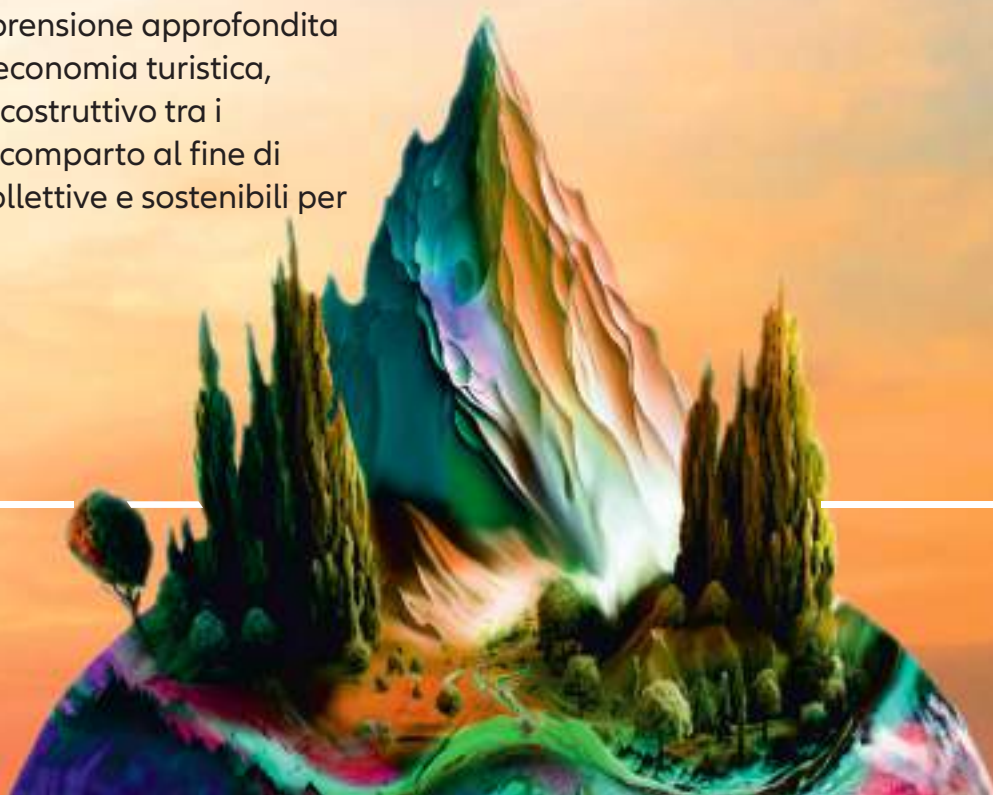

La montagna come opportunità

Il turismo delle Terre Alte nell'epoca di grandi cambiamenti globali

Viviamo tempi di grandi cambiamenti – climatici, geopolitici, sociali e culturali – che nei prossimi anni interesseranno tutti i segmenti economici della società, compreso quello turistico. Tali mutamenti potranno riservare, per chi le saprà cogliere, anche alcune opportunità. I cambiamenti climatici, infatti, modificheranno le abitudini con cui l'uomo abita e si sposta sul pianeta, rivelando delle potenzialità locali fino ad oggi poco valorizzate. I mutamenti geopolitici apriranno il turismo a nuovi flussi internazionali. I cambiamenti socio-culturali, infine, produrranno una nuova platea turistica, interessata a conoscere il mondo attraverso sensibilità inedite.

In questo contesto caratterizzato da grande incertezza ma anche da interessanti potenzialità, la montagna può vivere una nuova stagione da protagonista, giocando un ruolo di rifugio rispetto alla pianura e di sostegno ai processi che avvengono nelle parti più calde del pianeta, grazie a una nuova alleanza tra comunità umana e il proprio ambiente di vita. Ma potrà anche svolgere un ruolo di "laboratorio" dove si sperimentano processi turistici sostenibili, globali e inclusivi.

L'edizione 2024 della Bitm intende discutere di questi temi. All'interno di una formula rinnovata – dove al posto degli interventi frontali, gli ospiti saranno invitati a confrontarsi dialetticamente attorno a delle tavole rotonde – esperti, studenti e operatori del mondo del turismo si confronteranno dentro gli spazi del Museo delle Scienze del Trentino, per immaginare le sfide turistiche che i territori di montagna dovranno affrontare già da domani.

Trento - Corso del Lavoro e della Scienza 3

MUSE
LE GIORNATE
DEL TURISMO
MONTANO
bitm
12/13/14/15 NOV. 2024

**E INOLTRE
MOSTRE TEMATICHE,
VIAGGI SENSORIALI**



Inps agricoltura	Versamento della seconda rata 2024 dei contributi previdenziali sul reddito convenzionale da parte dei coltivatori diretti (CD) e imprenditori agricoli professionali (IAP).
-----------------------------	--

MERCOLEDÌ 25 SETTEMBRE

Iva comunitaria Elenchi intrastat mensili	Presentazione in via telematica degli elenchi riepilogativi delle cessioni di beni / servizi resi, registrati o soggetti a registrazione, relativi a agosto (soggetti mensili).
--	---

LUNEDÌ 30 SETTEMBRE

Iva Dichiarazione mensile e liquidazione IOSS	Invio telematico della dichiarazione IVA IOSS del mese di agosto relativa alle vendite a distanza di beni importati (in spedizioni di valore intrinseco non superiore a 150 Euro) da parte dei soggetti iscritti allo Sportello unico per le importazioni (IOSS).
Corrispettivi distributori carburante	Invio telematico all'Agenzia delle Dogane dei corrispettivi relativi alle cessioni di benzina e gasolio destinati ad essere utilizzati come carburanti per motori del mese di agosto, da parte dei gestori di impianti di distribuzione stradale.
Iva Comunicazione liquidazioni periodiche	Invio telematico dei dati delle liquidazioni periodiche IVA relative: <ul style="list-style-type: none"> • ai mesi di aprile / maggio / giugno (soggetti mensili); • al secondo trimestre (soggetti trimestrali); utilizzando l'apposito modello approvato dall'Agenzia delle Entrate.
Imposta di bollo trimestrale fatture elettroniche	Versamento dell'imposta di bollo dovuta per le fatture elettroniche senza IVA (ad esempio, esenti / fuori campo IVA) di importo superiore a 5.000 Euro del primo e/o secondo trimestre (Informativa SEAC 16.4.2024, n. 118).
Inps Dipendenti	Invio telematico del mod. UNI-EMENS contenente sia i dati contributivi che quelli retributivi relativi al mese di agosto. L'adempimento interessa anche i compensi corrisposti a collaboratori coordinati e continuativi, incaricati alla vendita a domicilio, lavoratori autonomi occasionali e associati in partecipazione con apporto di lavoro con contratti ancora in essere dopo il D.Lgs. n. 81/2015.
Mod. 730/2024	Per dichiarazioni presentate a CAF / professionista abilitato dall'1.9 al 30.9: <ul style="list-style-type: none"> • consegna al dipendente / pensionato / collaboratore del mod. 730 e del prospetto di liquidazione mod. 730-3; • invio telematico all'Agenzia delle Entrate dei modd. 730 e modd. 730-4.
Irpef Invio spese sanitarie Mod. 730/2025 precompilato	Invio telematico, tramite il Sistema Tessera Sanitaria (STS), dei dati delle spese sanitarie sostenute nel primo semestre 2023, ai fini della predisposizione del mod. 730 / REDDITI 2025 PF precompilato, da parte dei seguenti soggetti: <ul style="list-style-type: none"> • medici e odontoiatri / farmacie e parafarmacie; • ASL, aziende ospedaliere, istituti di ricovero e cura a carattere scientifico, policlinici universitari, presidi di specialistica ambulatoriale; • strutture per l'erogazione di prestazioni di assistenza protesica, assistenza integrativa, altri presidi e strutture autorizzate all'erogazione di servizi sanitari; • psicologi / infermieri / ostetriche / tecnici sanitari radiologia medica / ottici / biologi / soggetti iscritti agli Albi delle professioni sanitarie; • soggetti iscritti agli elenchi speciali di cui al DM 13.3.2018, tra i quali dietisti, igienisti dentali, fisioterapisti, logopedisti, podologi, ortottisti e assistenti di oftalmologia.
Ravvedimento speciale violazioni tributarie fino al 2021	Versamento della settima rata per la regolarizzazione (c.d. "ravvedimento speciale") delle violazioni riferite alle dichiarazioni relative al periodo d'imposta in corso al 31.12.2021 e periodi d'imposta precedenti (Informativa SEAC 4.4.2024, n. 105).
Ravvedimento speciale violazioni tributarie 2022	Versamento della terza rata per la regolarizzazione (c.d. "ravvedimento speciale") delle violazioni riferite alle dichiarazioni relative al periodo d'imposta in corso al 31.12.2022 (Informativa SEAC 4.4.2024, n. 105).
Definizione agevolata liti pendenti	Versamento della sesta rata delle somme dovute per il perfezionamento della definizione agevolata per importi superiori a 1.000 (Informativa SEAC 31.5.2023, n. 179).
Regolarizzazione omessi versamenti rate istituti definitivi	Versamento della settima rata per la regolarizzazione dell'omesso / insufficiente versamento delle somme dovute a seguito di alcuni istituti definitivi (accertamento con adesione / acquiescenza degli avvisi di accertamento, rettifica e liquidazione, reclamo e mediazione ex art. 17- bis, D.Lgs. n. 546/92, conciliazione ex artt. 48 e 48-bis, D.Lgs. n. 546/92).

Salute e sicurezza nei luoghi di lavoro Igiene degli alimenti 2024



FOR. IMP S.r.l. propone a tutte le imprese il calendario dei corsi di formazione previsti dalla normativa vigente e corsi per accrescere la propria professionalità. Invitiamo gli interessati a partecipare attivamente alla progettazione dei corsi, facendo pervenire richieste ed esigenze specifiche.



HACCP

**CORSO BASE PER TITOLARE/RESPONSABILE,
PERSONALE DI CUCINA E SALA
4 ORE**

DATA	ORARIO	MODALITÀ
30/09/2024	14.00 - 18.00	Online sincrona
28/10/2024	09.00 - 13.00	Online sincrona
18/11/2024	14.00 - 18.00	Online sincrona
09/12/2024	14.00 - 18.00	Online sincrona

Quota di partecipazione: Euro 65,00 + IVA 22%;
Quota Associati: Euro 55,00 + IVA 22%

AGGIORNAMENTO HACCP 4 ORE

DATA	ORARIO	MODALITÀ
30/09/2024	14.00 - 18.00	Online sincrona
28/10/2024	09.00 - 13.00	Online sincrona
18/11/2024	14.00 - 18.00	Online sincrona
09/12/2024	14.00 - 18.00	Online sincrona

Quota di partecipazione: Euro 65,00 + IVA 22%;
Quota Associati: Euro 55,00 + IVA 22%

È consigliato aggiornare il corso di HACCP
indicativamente almeno ogni 5 anni



SICUREZZA NEI LUOGHI DI LAVORO

Il corso RSPP DDL è rivolto ai datori di lavoro che vogliono ricoprire personalmente l'incarico di Responsabile del Servizio Prevenzione e Protezione, ed acquisire le competenze sulla sicurezza e salute indispensabili alla tutela dei lavoratori.

**CORSO BASE PER RESP. SERV. DI PREVENZIONE
E PROTEZIONE SETTORE ATTIVITÀ RISCHIO BASSO
16 ORE**

DATA	ORARIO	MODALITÀ
14/10/2024 15/10/2024 21/10/2024 22/10/2024	09.00 - 13.00	Online sincrona

Quota di partecipazione: Euro 130,00 + IVA 22%;
Quota Associati: Euro 110,00 + IVA 22%

AGGIORNAMENTO RESP. SERV. DI PREVENZIONE E PROTEZIONE 6 ORE

DATA	ORARIO	MODALITÀ
22/10/2024	09.00 - 13.00 14.00 - 16.00	Online sincrona
20/11/2024	09.00 - 13.00 14.00 - 16.00	Online sincrona

Quota di partecipazione: Euro 65,00 + IVA 22%;
Quota Associati: Euro 55,00 + IVA 22%

Il corso ha durata quinquennale.
Per il DATORE DI LAVORO NOMINATO (R.S.P.P.) è necessario un aggiornamento quinquennale. Tale corso avrà una durata variabile a seconda del livello di rischio (basso - medio - alto), pari rispettivamente a n. 6, n. 10 e n. 14 ore.



CORSO ANTINCENDIO

Il corso ha validità quinquennale

**CORSO BASE PER AZIENDE
CON RISCHIO DI INCENDIO LIVELLO 1
(4 ORE)**

PARTE TEORICA

DATA	ORARIO	MODALITÀ
09/09/2024	9.00 - 11.00	Online sincrona
07/10/2024	9.00 - 11.00	Online sincrona
25/11/2024	9.00 - 11.00	Online sincrona

PARTE PRATICA

DATA	ORARIO	MODALITÀ
11/09/2024	14.00 - 16.00	ANDALO
18/09/2024	14.00 - 16.00	PRIMIERO
08/10/2024	14.00 - 16.00	TRENTO

16/10/2024	14.00 - 16.00	VAL DI Fiemme
23/10/2024	14.00 - 16.00	RIVA DEL GARDA
19/11/2024	14.00 - 16.00	LEVICO TERME
26/11/2024	14.00 - 16.00	TRENTO
28/11/2024	14.00 - 16.00	VAL DI FASSA
03/12/2024	14.00 - 16.00	VAL RENDENA
Quota di partecipazione: Euro 110,00 + IVA 22%; Quota Associati: Euro 90,00 + IVA 22%		

CORSO BASE PER AZIENDE CON RISCHIO DI INCENDIO LIVELLO 2 (8 ORE)

PARTE TEORICA

DATA	ORARIO	MODALITÀ
09/09/2024	09.00 - 12.00/13.00 - 15.00	Online sincrona
07/10/2024	09.00 - 12.00/13.00 - 15.00	Online sincrona
25/11/2024	09.00 - 12.00/13.00 - 15.00	Online sincrona

PARTE PRATICA

DATA	ORARIO	MODALITÀ
11/09/2024	14.00 - 17.00	ANDALO
18/09/2024	14.00 - 17.00	PRIMIERO
08/10/2024	14.00 - 17.00	TRENTO
16/10/2024	14.00 - 17.00	VAL DI Fiemme
23/10/2024	14.00 - 17.00	RIVA DEL GARDA
19/11/2024	14.00 - 17.00	LEVICO TERME
26/11/2024	14.00 - 17.00	TRENTO
28/11/2024	14.00 - 17.00	VAL DI FASSA
03/12/2024	14.00 - 17.00	VAL RENDENA
Quota di partecipazione: Euro 160,00 + IVA 22%; Quota Associati: Euro 140,00 + IVA 22%		

**CORSO BASE PER AZIENDE
CON RISCHIO DI INCENDIO LIVELLO 3
(16 ORE)**

PARTE TEORICA

DATA	ORARIO	MODALITÀ
07/10/2024	09.00 - 12.00/13.00 - 15.00	Online sincrona
09/10/2024	09.00 - 13.00/14.00 - 17.00	Aula - TRENTO
07/10/2024	09.00 - 12.00/13.00 - 15.00	Online sincrona
09/10/2024	09.00 - 13.00/14.00 - 17.00	Aula - TRENTO

PARTE PRATICA

DATA	ORARIO	MODALITÀ
11/09/2024	14.00 - 18.00	ANDALO
18/09/2024	14.00 - 18.00	PRIMIERO
08/10/2024	14.00 - 18.00	TRENTO
16/10/2024	14.00 - 18.00	VAL DI Fiemme
23/10/2024	14.00 - 18.00	RIVA DEL GARDA
19/11/2024	14.00 - 18.00	LEVICO TERME
26/11/2024	14.00 - 18.00	TRENTO
28/11/2024	14.00 - 18.00	VAL DI FASSA
03/12/2024	14.00 - 18.00	VAL RENDENA

Quota di partecipazione: Euro 275,00 + IVA 22%;
Quota Associati: Euro 255,00 + IVA 22%

**CORSO AGGIORNAMENTO
ANTINCENDIO**

**CORSO AGGIORNAMENTO PER AZIENDE
CON RISCHIO DI INCENDIO LIVELLO 1
(2 ORE)**

DATA	ORARIO	MODALITÀ
11/09/2024	14.00 - 16.00	ANDALO
18/09/2024	14.00 - 16.00	PRIMIERO
08/10/2024	14.00 - 16.00	TRENTO
16/10/2024	14.00 - 16.00	VAL DI Fiemme
23/10/2024	14.00 - 16.00	RIVA DEL GARDA
19/11/2024	14.00 - 16.00	LEVICO TERME
26/11/2024	14.00 - 16.00	TRENTO
28/11/2024	14.00 - 16.00	VAL DI FASSA
03/12/2024	14.00 - 16.00	VAL RENDENA

Quota di partecipazione: Euro 60,00 + IVA 22%;
Quota Associati: Euro 50,00 + IVA 22%

**CORSO AGGIORNAMENTO PER AZIENDE
CON RISCHIO DI INCENDIO LIVELLO 2
(5 ORE)**

PARTE TEORICA

DATA	ORARIO	MODALITÀ
09/09/2024	09.00 - 11.00	Online sincrona
07/10/2024	09.00 - 11.00	Online sincrona
25/11/2024	09.00 - 11.00	Online sincrona

PARTE PRATICA

DATA	ORARIO	MODALITÀ
11/09/2024	14.00 - 17.00	ANDALO
18/09/2024	14.00 - 17.00	PRIMIERO
08/10/2024	14.00 - 17.00	TRENTO
16/10/2024	14.00 - 17.00	VAL DI Fiemme
23/10/2024	14.00 - 17.00	RIVA DEL GARDA
19/11/2024	14.00 - 17.00	LEVICO TERME
26/11/2024	14.00 - 17.00	TRENTO
28/11/2024	14.00 - 17.00	VAL DI FASSA
03/12/2024	14.00 - 17.00	VAL RENDENA

Quota di partecipazione: Euro 100,00 + IVA 22%;
Quota Associati: Euro 90,00 + IVA 22%

**CORSO AGGIORNAMENTO PER AZIENDE
CON RISCHIO DI INCENDIO LIVELLO 3
(8 ORE)**

PARTE TEORICA

DATA	ORARIO	MODALITÀ
09/09/2024	09.00 - 12.00/13.00 - 15.00	Online sincrona
07/10/2024	09.00 - 12.00/13.00 - 15.00	Online sincrona
25/11/2024	09.00 - 12.00/13.00 - 15.00	Online sincrona

PARTE PRATICA

DATA	ORARIO	MODALITÀ
11/09/2024	14.00 - 17.00	ANDALO
18/09/2024	14.00 - 17.00	PRIMIERO
08/10/2024	14.00 - 17.00	TRENTO
16/10/2024	14.00 - 17.00	VAL DI Fiemme
23/10/2024	14.00 - 17.00	RIVA DEL GARDA
19/11/2024	14.00 - 17.00	LEVICO TERME
26/11/2024	14.00 - 17.00	TRENTO
28/11/2024	14.00 - 17.00	VAL DI FASSA
03/12/2024	14.00 - 17.00	VAL RENDENA

Quota di partecipazione: Euro 160,00 + IVA 22%;
Quota Associati: Euro 140,00 + IVA 22%



CORSO PRONTO SOCCORSO AZIENDE GRUPPO B E C

CORSO BASE PER ADDETTI AL PRONTO
SOCCORSO AZIENDE GRUPPO B E C
(12 ORE = 8 ONLINE + 4 PARTE PRATICA)

PARTE TEORICA

DATA	ORARIO	MODALITÀ
16/09/2024 17/09/2024	14.00 - 18.00	Online sincrona
04/11/2024 05/11/2024	14.00 - 18.00	Online sincrona

PARTE PRATICA

DATA	ORARIO	MODALITÀ
23/09/2024	14.00 - 18.00	AULA - TRENTO
25/09/2024	14.00 - 18.00	AULA - LEVICO TERME
02/10/2024	14.00 - 18.00	AULA - VAL DI Fiemme
07/11/2024	14.00 - 18.00	AULA - VAL DI SOLE
11/11/2024	14.00 - 18.00	AULA - TRENTO
21/11/2024	14.00 - 18.00	AULA - VAL DI FASSA
02/12/2024	14.00 - 18.00	AULA - TRENTO
10/12/2024	14.00 - 18.00	AULA - ANDALO

Quota di partecipazione: Euro 140,00 + IVA 22%;
Quota Associati: Euro 120,00 + IVA 22%

AGGIORNAMENTO PER ADDETTI AL PRONTO SOCCORSO AZIENDE GRUPPO B E C (4 ORE)

DATA	ORARIO	MODALITÀ
23/09/2024	14.00 - 18.00	AULA - TRENTO
25/09/2024	14.00 - 18.00	AULA - LEVICO TERME
02/10/2024	14.00 - 18.00	AULA - VAL DI Fiemme
07/11/2024	14.00 - 18.00	AULA - VAL DI SOLE
11/11/2024	14.00 - 18.00	AULA - TRENTO
21/11/2024	14.00 - 18.00	AULA - VAL DI FASSA
02/12/2024	14.00 - 18.00	AULA - TRENTO
10/12/2024	14.00 - 18.00	AULA - ANDALO

Quota di partecipazione: Euro 90,00 + IVA 22%;
Quota Associati: Euro 70,00 + IVA 22%

È obbligatorio aggiornare il corso di pronto soccorso ogni 3 anni



FORMAZIONE OBBLIGATORIA LAVORATORI/TRICI

Le lavoratrici ed i lavoratori devono effettuare una formazione di base composta da 2 moduli (generale + specifico) di durata variabile (8, 12 o 16 ore) in base alla specificità del rischio (basso, medio, alto) della mansione e del settore ATECO di appartenenza dell'azienda. Attività commerciali, uffici, pubblici esercizi, alberghi e ristoranti sono classificati come aziende a basso rischio (tot. 8 ore = 4 ore formazione generale + 4 ore formazione specifica). Per le/i lavoratrici/ori neo - assunte/i il percorso formativo deve essere attivato anteriormente o contestualmente all'assunzione, è da concludersi entro 60 giorni.

CORSO DI FORMAZIONE AI DIPENDENTI FORMAZIONE GENERALE (4 ORE) + FORMAZIONE SPECIFICA (4 ORE)

DATA	ORARIO	MODALITÀ
26/08/2024 27/08/2024	14.00 - 18.00	Online sincrona
24/09/2024 25/09/2024	9.00 - 13.00	Online sincrona
29/10/2024 30/10/2024	9.00 - 13.00	Online sincrona
12/11/2024 13/11/2024	14.00 - 18.00	Online sincrona
16/12/2024 17/12/2024	14.00 - 18.00	Online sincrona

Quota di partecipazione: Euro 45,00 + IVA 22%;
Quota Associati: Euro 35,00 + IVA 22%

AGGIORNAMENTO

È OBBLIGATORIO AGGIORNARE IL CORSO OGNI 5 ANNI
Almeno 6 ore di aggiornamento per tutti e tre i livelli di rischio

CORSO DI FORMAZIONE AI DIPENDENTI AGGIORNAMENTO (6 ORE)

DATA	ORARIO	MODALITÀ
26/08/2024 27/08/2024	14.00 - 18.00 14.00 - 16.00	Online sincrona
24/09/2024 25/09/2024	9.00 - 13.00 9.00 - 11.00	Online sincrona
29/10/2024 30/10/2024	9.00 - 13.00 9.00 - 11.00	Online sincrona
12/11/2024 13/11/2024	14.00 - 18.00 14.00 - 16.00	Online sincrona
16/12/2024 17/12/2024	14.00 - 18.00 14.00 - 16.00	Online sincrona

Quota di partecipazione: Euro 45,00 + IVA 22%;
Quota Associati: Euro 35,00 + IVA 22%



Gusto Trentino

12 E 13 NOVEMBRE
2024



ACCADEMIA
D'IMPRESA



PALAZZO
ROCCABRUNA



MISCELA
D'ARIA
FACTORY

Palazzo Roccabruna
Trento

Il piacere dei sapori

Esperienza sensoriale dal lago di Garda alle Dolomiti

Un viaggio inedito attraverso gli spazi storici e segreti di Palazzo Roccabruna, Casa dei Prodotti Trentini e sede dell'Enoteca Provinciale del Trentino, per esplorare ed assaporare al meglio le eccellenze del Trentino. Un percorso verticale, coinvolgente ed emozionante, in cui il gusto e la cultura di prodotto e territorio saranno protagonisti.



LE GIORNATE
DEL TURISMO
bitm

ACCADEMIA
D'IMPRESA



TRENTODOC



Slow Food®
Trentino Alto Adige



laTrentina

APOT ASSOCIAZIONE
PRODOTTI
Trentini



Buon compleanno Confesercenti! 50 anni a fianco delle persone

Il 25 settembre il convegno della nostra Associazione di Categoria

Si celebrerà il prossimo 25 settembre il compleanno di Confesercenti con un convegno di approfondimento che, partendo dalla storia e dalle radici dell'Associazione di categoria, ha l'ambizione di disegnare le prossime strade da percorrere. "Stiamo

vivendo in un'epoca di forti cambiamenti - dice il presidente Mauro Paissan - questo anniversario ci dà l'occasione per porre delle nuove basi di riflessione. È nostra intenzione mantenere radicata e fondamentale la mission della categoria, ovvero dare voce e rappresen-

tanza alle nostre piccole e medie imprese, ma occorre anche sostenere e accompagnare gli imprenditori in nuovi mercati e nuove modalità di lavoro, formazione, vendita. È necessario gettare nuove basi, sapersi innovare attraverso un dialogo costruttivo e di confronto".



Uomo Città Territorio

Rivista di Cultura, Ambiente
Società dal Trentino.
Dal 1976

La storia si ripete. Ogni mese.

Nel gennaio del 1976 usciva il primo numero della rivista UCT – Uomo Città Territorio, battuto con una Olivetti 22 su fogli lucidi, frutto del lavoro di un gruppo di intellettuali guidati da Sergio Bernardi che sognavano un periodico di politica culturale per il Trentino. Dopo le contestazioni studentesche del Sessantotto, l'intento era di promuovere uno strumento di elaborazione e riflessione critica, capace di discostarsi dai dogmi ideologici di quegli anni e di partire dalla realtà concreta per comprendere i mutamenti sociali e culturali in atto. Da qui la scelta del nome della testata che coniuga, in un rapporto di reciproco rispetto, la dimensione individuale (Uomo) con quella collettiva (Città) e ambientale (Territorio). **Dopo quarantasei anni di impegno, la rivista si propone ancor oggi come un contenitore di dibattito culturale che, senza aver perso i valori impressi dai fondatori, vuole raccontare il Trentino della contemporaneità.**



Le edicole con UCT sono...



in città in:

Via Brescia, 48
Via Garibaldi, 5
Via Gorizia, 15
Via Grazioli, 52
Via Grazioli, 39
Via Mazzini, 8
Via Milano, 53
Via Oriola, 32
Via Oss Mazzurana, 23
Via Perini, 135

Via Prepositura, 40
Via Santa Croce, 35
Via Santa Croce, 84
Via S. Pio X, 21
Viale Verona, 19
Largo Nazario Sauro, 10
P.zza Battisti, 24
P.zza Dante
P.zza General Cantore, 14
P.zza R. Sanzio, 9



a Rovereto in:

Via Benacense 29/a
C.so Bettini, 58/a
Via Brione, 28
Via Cittadella, 3/D
Via Dante, 23
Via Pozzo, 10
C.so Rosmini, 40



nei dintorni in:

Via Roma, 6/a - Besenello
Piazza Argentario, 11 - Cognola
Via Serafini, 15 - Martignano
Via Catoni, 64 - Mattarello
Via della Resistenza, 19 - Povo
Via Salè, 16 - Povo
P.zza San Donà, 14 - San Donà
Via Marinai d'Italia, 28 - Trento Sud
Via Colli, 4 - Villazzano

Abbonamento ordinario annuale tramite invio postale (12 numeri) €30,00 (IVA inclusa)

IBAN IT87L0604501801000007300504

Tel. 0461 238913 - uct@studiobiquattro.it

BQE Editrice

La Rovereto che vorrei “Viva e accogliente”

Riflessioni e proposte di Confesercenti per il Comune di Rovereto. Preschern:
“Vogliamo ottimizzare le nostre risorse locali, sostenere il commercio di
prossimità e creare un ambiente pieno di opportunità”

Negli ultimi anni, la città di Rovereto ha vissuto una trasformazione significativa con un aumento delle presenze turistiche e tanti cambiamenti strutturali e urbanistici. Nonostante questi progressi, ci sono ancora sfide importanti che vanno affrontate per garantire un futuro prospero e sostenibile per tutti. “Questo documento – **dice Paolo Preschern, presidente Confesercenti Vallagarina** - vuole essere uno stimolo per migliorare la nostra città, rendendola più attrattiva per i visitatori e più accogliente per chi ci vive. Vogliamo investire nella nostra città con interventi mirati che promuovano la mobilità sostenibile e aumentino la sicurezza urbana, migliorando così la qualità della vita per tutti i cittadini. Confesercenti del Trentino è consapevole delle potenzialità di Rovereto e delle sue necessità. Proponiamo un piano d'azione concreto, che va dalla creazione di fondi di garanzia per le piccole e medie imprese alla semplificazione dei processi amministrativi, dalla promozione del turismo e degli eventi culturali alla realizzazione di infrastrutture per una mobilità più efficiente. Crediamo che, attraverso una collaborazione sinergica tra le diverse realtà del nostro terri-



Paolo Preschern

torio, Rovereto possa diventare un modello di sviluppo equilibrato e sostenibile”.

Sviluppo Economico e Commerciale: un Ecosistema Imprenditoriale dinamico e competitivo

Confesercenti del Trentino propone un ventaglio di azioni concrete:

1. **Creazione di strumenti e bandi incentivanti per le piccole e medie imprese:** la proposta prevede l'implementazione di sistemi incentivanti, anche tramite bandi specifici, per favorire interventi concreti di ristrutturazione aziendale delle PMI sia nel senso di qualità immobiliare che di strategia aziendale.
2. **Sburocratizzazione e semplificazione amministrativa:** la riduzione delle procedure burocratiche e la semplificazione degli

adempimenti amministrativi alleggerirebbe il carico gravante sulle imprese, liberando tempo e risorse per concentrarsi alla crescita della propria attività economica.

3. **Promozione del digitale e del commercio elettronico:** investire nella digitalizzazione delle imprese e supportare l'adozione del commercio elettronico sono passi fondamentali per mantenere la competitività e cogliere le opportunità offerte dal mercato globale.
4. **Formazione e qualificazione professionale:** l'investimento nella formazione continua dei lavoratori è considerato un elemento chiave per rafforzare le competenze e l'adattabilità al mercato del lavoro, rendendo il tessuto imprenditoriale locale più competitivo.
5. **Attrazione di investimenti e nuove imprese:** creare un ambiente favorevole all'attrazione di investimenti e nuove imprese, anche attraverso la promozione delle eccellenze locali e la valorizzazione del territorio, è visto come un fattore determinante per la crescita economica.
6. **Sviluppo di filiere produt-**



tive strategiche: sostenere e valorizzare le filiere produttive strategiche del territorio, favorendo la sinergia tra imprese e creando reti di collaborazione, rappresenta un'opportunità per rafforzare l'identità produttiva di Rovereto permettendole di essere posizionata sul mercato nazionale e internazionale.

Turismo e Attrattività Territoriale: un mosaico di esperienze indimenticabili

Per valorizzare al meglio il suo patrimonio storico, culturale e naturale, si propone:

1. **Valorizzazione del centro storico:** investire nella riqualificazione urbana e nella cura del decoro del centro storico, preservandone l'identità e il fascino, significherebbe renderlo un luogo attrattivo per turisti e visitatori.
2. **Promozione di eventi e iniziative culturali:** un calendario ricco di eventi e iniziative culturali, valorizzando le eccellenze artistiche e musicali del territorio, animerebbe il centro storico e contribuirebbe a destagionalizzare il turismo.
3. **Sinergia tra attività commerciali e turismo:** favorire la sinergia tra le attività commerciali e il turismo significa creare un'offerta integrata e di qualità, capace di soddisfare le esigenze dei visitatori e di generare valore per le imprese locali.
4. **Miglioramento della mobilità e dell'accessibilità:** garantire una mobilità efficiente e accessibile, anche attraverso l'utilizzo di

mezzi di trasporto sostenibili, viene considerato fondamentale per facilitare gli spostamenti dei turisti e rendere Rovereto una città a misura d'uomo.

5. **Promozione del territorio online e sui social media:** Sfruttare i canali di comunicazione online e i social media per promuovere il territorio, le sue bellezze e le sue esperienze uniche, viene visto come un modo efficace per raggiungere un pubblico ampio e diversificato.

Transizione Ecologica e Mobilità Sostenibile: Un Futuro Verde per Rovereto

Confesercenti del Trentino propone:

1. **Incentivi all'efficienza energetica e alle energie rinnovabili:** sostenere le imprese e i cittadini nell'adozione di soluzioni energeticamente efficienti e nell'utilizzo di fonti energetiche rinnovabili significa ridurre l'impatto ambientale e promuovere uno sviluppo sostenibile.
2. **Potenziamento del trasporto pubblico ecologico:** investire nel potenziamento del trasporto pubblico ecologico, come autobus elettrici o filovari, e nella creazione di percorsi ciclabili e pedonali, viene considerato cruciale per ridurre l'inquinamento atmosferico e favorire una mobilità più sostenibile.
3. **Promozione della cultura del riciclo e della riduzione dei rifiuti:** sensibilizzare i cittadini sull'importanza del riciclo e della riduzione dei rifiuti, attraverso campagne informative e iniziative concrete.

Sfide Attuali e Proposte

Le iniziative mirano a valorizzare le risorse locali, incrementare l'attrattività turistica e sostenere il commercio di prossimità, creando un ambiente vivace e accogliente per residenti e visitatori.

Turismo - Musei - Eventi - Università

1. **Museo d'arte contemporanea (Mart):** Il Mart si è dimostrato, negli ultimi vent'anni, l'asset principale del turismo in città. Rovereto è conosciuta in Italia e all'estero anche e soprattutto per il suo museo d'arte contemporanea. È essenziale organizzare almeno una mostra all'anno, di lunga durata (almeno sei mesi), capace di attrarre un numero significativo di visitatori.
2. **Riqualificazione di Corso Bettini:** il comparto di Corso Bettini necessita di una revisione, aprendo i giardini del Mart (Palazzo Bossi Fedrigotti) partendo dal progetto donato alla città dall'architetto Botta. Da un Corso Bettini rinnovato, dovrebbe partire un percorso attraverso il centro storico fino al rione Santa Maria, con la riqualificazione e l'illuminazione dei numerosi palazzi storici, passando per casa Depero e il magnifico Castello della città che ospita il Museo della Guerra (perché non rinominarlo Museo della Pace e collegarlo alla Campana dei Caduti?).
3. **Eventi natalizi:** il commercio è strettamente legato al turismo e ha una notevole capacità attrattiva. È necessario organizzare

un grande evento annuale nel periodo natalizio (Natale e mercatini dovrebbero essere affidati tramite un bando di almeno tre anni). Un Natale con un'identità ben precisa, legata alla storia di Rovereto e ai suoi splendidi palazzi, in un'area che dovrebbe coinvolgere non solo le piazze ma anche il suggestivo Castello della città.

4. **Università:** la creazione di un vero polo universitario per il comune di Rovereto viene considerata di fondamentale importanza. Questo non solo fornirebbe opportunità educative avanzate ai giovani, ma attrarrebbe anche studenti e accademici da altre parti d'Italia e del mondo, favorendo la crescita culturale ed economica della città. Un polo universitario ben strutturato potrebbe inoltre collaborare con le istituzioni culturali esistenti, come il Mart, per sviluppare programmi innovativi e interdisciplinari, rafforzando ulteriormente l'immagine di Rovereto come centro di eccellenza culturale e accademica.

Mobilità – Traffico – Parcheggi

1. **Tangenziale leggera:** le sperimentazioni degli ultimi dieci anni hanno evidenziato la necessità di una tangenziale leggera che fluidifichi il traffico sulla strada statale e nel resto della città. Non è pensabile che le vie interne del centro, sull'asse Via Fontana – Via Dante recentemente riqualificate, siano un'alternativa. Si deve accelerare il pro-

getto già finanziato dalla Provincia con 94 milioni di euro, coinvolgendo anche i Comuni di Volano, Calliano e Besenello, per superare il nodo critico di Sant'Ilario.

2. **Parcheggio di assestamento:** poche città hanno la fortuna di avere un grande parcheggio di assestamento con oltre cinquecento stalli praticamente in centro. È opportuno verificare la sostenibilità economica di un parcheggio interrato, liberando così la superficie soprastante per farne una piazza che potrebbe ospitare eventi.
3. **ZTL e parcheggi gratuiti:** attivare il più presto possibile i varchi elettronici all'entrata delle ZTL, regolamentando e facilitando definitivamente accessi e permessi per clienti e residenti. Rendere strutturale l'incentivo delle due ore gratuite nei parcheggi in struttura, che si è rivelato vincente anche grazie alla pubblicità adeguata.
4. **Polo intermodale di trasporto pubblico:** accelerare il progetto, anch'esso già completamente finanziato da Provincia e Trentino Trasporti per un totale di 23 milioni di euro, per la costruzione del polo intermodale di trasporto pubblico adiacente alla rinnovata stazione dei treni. L'attuale stazione delle corriere diffusa genera una quantità enorme di traffico.

Sicurezza e Qualità della Vita

Confesercenti del Trentino propone:

1. **Miglioramento della sicurezza urbana:** implementare sistemi di videosorveglianza avanzati e rafforzare la presenza delle forze dell'ordine nelle aree più frequentate, in particolare durante eventi e manifestazioni.
2. **Aree verdi e spazi pubblici:** investire nella manutenzione e nell'ampliamento delle aree verdi e degli spazi pubblici, creando zone di aggregazione per le famiglie e i giovani.
3. **Promozione della cultura della legalità:** organizzare campagne di sensibilizzazione e programmi educativi nelle scuole per promuovere la cultura della legalità e del rispetto delle regole.
4. **La raccolta dei rifiuti "porta a porta"** si è dimostrata una scommessa vinta con un'adesione tra le più alte d'Italia. Tuttavia, sono emerse delle criticità impattanti sulla città, in particolare nel centro storico. Si deve assolutamente differenziare il criterio di raccolta dei rifiuti nella cintura del centro storico rispetto al resto della città. In attesa di creare delle isole ecologiche interrate (presenti ormai in tutti i centri storici d'Italia e d'Europa), si dovrebbe quanto meno prevedere che nelle serate di lunedì e martedì siano raccolti tutti i tipi di rifiuti "porta a porta". Non è pensabile che praticamente ogni sera della settimana la parte centrale della città sia piena di sacchetti di immondizia di ogni tipo.

Con noi puoi contare su una guida sicura



Affidati anche tu al **Centro di Assistenza Tecnica alle imprese del commercio e del turismo**

CONTABILITÀ E CONSULENZA FISCALE / PAGHE E CONSULENZA DEL LAVORO / ASSISTENZA AMMINISTRATIVA /
ASSISTENZA ADEMPIMENTI OBBLIGATORI / CONSULENZA PER L'ACCESSO AL CREDITO / FORMAZIONE

Trento via Maccani, 211 - tel. 0461 43.42.00
confesercenti@tnconfesercenti.it

Rovereto Piazza A. Leoni, 22 - tel. 0464 42. 05. 05
rovereto@tnconfesercenti.it

www.tnconfesercenti.it



Fondazione Enasarco Approvato il budget 2025-2027

Soddisfazione della Fiarc. Il 2024 ha visto l'avvio di un nuovo welfare

L'Assemblea dei Delegati della Fondazione Enasarco ha approvato il budget per il periodo 2025-2027. I documenti approvati permettono di misurare gli obiettivi raggiunti da questa governance. **In particolare, il 2024 ha visto l'avvio di un nuovo welfare**, innovativo, pensato per accompagnare gli iscritti durante il percorso lavorativo e sino al pensionamento, un welfare sanitario integrato con le prestazioni assistenziali ritenute essenziali, frutto di acquisizioni strategiche deliberate dagli Organi e di sinergie interne ed esterne in grado di generare



Claudio Cappelletti

valore per tutta la categoria degli Agenti Commercio, dei Consulenti Finanziari e degli Agenti in Attività Finanziaria. A breve si potranno anche dare risposte innovative ai pensionati e ai cosiddetti "silenti".

È stato proposto un intervento sulle spese legali troppo elevate, e tenendo anche conto delle raccomandazioni dei Ministeri Vigilanti in tema di risparmio dei costi, è stata avviata la costituzione dell'avvocatura interna, operativa già dal 2024, con n. 15 avvocati interni che presidiano il contenzioso istituzionale della Fondazione ottenendo un risparmio prospettico sui costi decisamente importante. **La crescita del risultato economico, prevista per il 2024 e 2025, si arresta a partire dal 2026**, a causa del noto calo degli iscritti, fenomeno che mal si concilia





con la crescita che, al contrario, il mercato dell'intermediazione evidenzia, soprattutto attraverso i canali virtuali dell'e-commerce. La previdenza Enasarco rientra tra i sistemi previdenziali a ripartizione, dove i giovani lavoratori finanziano le prestazioni dei pensionati, in un equilibrio che viene reso precario dal calo degli iscritti, sebbene si sia rafforzata la gestione finanziaria del patrimonio. **Da qui il forte richiamo al mondo politico e in particolare al Governo** affinché risponda rapidamente al problema di allargamento della base contributiva dell'Ente, ma soprattutto attraverso un atto legislativo che elimini quelle pratiche di intermediazione "inique e non corrette e quindi di un fenomeno anche di elusione previdenziale" determinate dall'uso dei procacciatori sul mercato. **Proprio sul fronte finanziario, la Fondazione**

ha operato da investitore istituzionale, impiegando le risorse disponibili in realtà solide, in un'ottica di incremento dei rendimenti e contenimento dei rischi, copertura delle passività previdenziali, posizionamento istituzionale e supporto all'economia nazionale e gestione finanziaria mission related. Conseguendo un ulteriore dato positivo e cioè quello relativo al patrimonio liquido della Fondazione. Dall'inizio dell'attuale consiliatura ha reso il 4,3% annuallizzato, grazie al contributo positivo degli investimenti in economia reale deliberati dagli Organi, tra cui gli investimenti azionari, che hanno realizzato dividendi per oltre l'8% e che hanno accumulato valore per oltre il 70% dell'investito e gli investimenti in titoli governativi, che hanno realizzato proventi per il 4% circa. **Non è tutto.** La governance della

Fondazione ha messo a terra, nell'ambito della gestione immobiliare, un progetto di respiro largamente istituzionale, acquisendo una holding finanziaria a cui appartiene il gestore di un'importante fetta del patrimonio investito. L'operazione strategica mira da un lato, a generare una necessaria ottimizzazione dei costi di gestione di tutto il portafoglio immobiliare, dall'altra a perseguire l'efficientamento del patrimonio residuo della Fondazione, detenuto direttamente ed indirettamente ed il conseguente incremento del rendimento del portafoglio investito.

Nel prossimo futuro si continuerà a lavorare sulle linee strategiche definite, per consolidare i risultati raggiunti e per assicurare la previdenza, il welfare ed il FIRR degli iscritti che rappresentano il fulcro principale della Fondazione Enasarco.

TREGUA ESTIVA DAL FISCO COMUNICAZIONI SOSPENSE FINO A SETTEMBRE

L'Agenzia delle Entrate ha deciso di concedere una tregua estiva, sospendendo l'invio di comunicazioni ai contribuenti.

- **Periodo di Sospensione:** dal 1° agosto al 4 settembre 2024.
- **Comunicazioni Sospese:** durante questo periodo, non riceverete comunicazioni relative a controlli formali, esiti della liquidazione delle imposte su redditi a tassazione separata e inviti all'adempimento.
- **Eccezioni:** Solo in casi di indifferibilità e urgenza l'amministrazione fiscale potrà inviare comunicazioni.

Inoltre, sono **sospesi i termini per alcuni versamenti**, dando ai contribuenti un po' di respiro fino al ritorno ai normali adempimenti.

Ricordiamo che la **quinta rata della rottamazione è stata posticipata al 15 settembre**.

PERIODI DI SOSPENSIONE ANNUALI

Quest'anno sono previsti due periodi di sospensione durante i quali l'Agenzia delle Entrate non potrà trasmettere alcune tipologie di atti:

- 1 - 31 agosto
- 1 - 31 dicembre

Borghi e piccoli comuni senza stazioni di rifornimento

In Italia dal 2014 sparito un distributore carburanti su cinque. Federico Corsi: "Anche in Trentino sono sempre meno"

Tra il 2014 e il 2024 la rete italiana delle stazioni di rifornimento si è ridotta del 22,2%, perdendo oltre 4.500 punti vendita. Un'emorragia che ha avuto un forte impatto soprattutto nelle località più piccole: nello stesso periodo, 246 comuni sotto i 15mila abitanti hanno visto chiudere l'ultimo distributore di carburanti, costringendo gli oltre 527mila residenti – ed eventuali turisti – a recarsi in un altro comune per fare rifornimento.

A lanciare l'allarme è Confe-sercenti che specifica: "Soprattutto nei borghi e nelle località minori i distributori carburanti sono sempre di meno: un problema, in primo luogo, per i cittadini residenti, ma anche per i turisti: l'Italia ha un patrimonio straordinario di piccoli borghi e paesi, accessibili soprattutto attraverso il trasporto su gomma. I visitatori rischiano di restare a secco: letteralmente, perché privi di carburante, e figurativamente anche di contante, visto che stanno sparendo pure gli ATM: negli ultimi dieci anni ne sono scomparsi quasi 5mila, l'11% circa".

La questione è condivisa anche da Federico Corsi, presidente di Faib del Trenti-



no, che rileva come anche il territorio provinciale non sia esente dal problema. "Spesso nei micro-comuni fare rifornimento di carburante richiede spostamenti di decine di chilometri. E purtroppo non si tratta dell'unico servizio che sta scomparendo: nelle piccole località sta diventando un problema prelevare contante al bancomat, con gli sportelli che chiudono, o comprare un giornale. Bisogna varare una politica di sostegno alle attività commerciali 'essenziali' nei piccoli centri".

Gli italiani che abitano in un comune sotto i 15mila abitanti sono circa 23,6 milioni, ma i vari tentativi di guidare una razionalizzazione del numero di distributori – come richiesto anche dai gestori per aumentare la sostenibilità della rete – sono naufragati, e la rete si è razionalizzata

da sé. In modo però squilibrato, provocando un preoccupante 'buco' nel servizio ai cittadini delle località minori. Se infatti è vero che la diminuzione più rapida del numero di distributori si registra nei comuni con più di 250mila abitanti (-24,3% tra il 2014 ed il 2024, anche per motivi di sicurezza), anche la riduzione registrata nei paesini e nei borghi sotto i 5mila abitanti è sopra la media (-23,7%). E l'impatto della desertificazione dei benzinai è più forte: degli oltre 527mila residenti rimasti a secco, circa 412mila vivono in un micro-comune.

A contribuire al calo del numero di punti vendita, anche il crollo di iscrizioni di nuove imprese che si sono più che dimezzate. Nel 2014 erano 407 – di cui più di un quarto nei piccolissimi comuni sotto i 5mila abitanti – nel 2023 sono state solo 139: un crollo del -65,8%. Nei piccolissimi comuni la riduzione è stata addirittura del -74,1%. Un calo non compensato – come avviene invece in altri settori del commercio – dall'aumento di gestori di nazionalità non italiana: tra il 2014 ed il 2024 passano da 684 a 941. Un balzo del +37,6%, ma insufficiente a invertire il calo complessivo.



CORSI ONLINE



ENBIT

Ente Bilaterale Turismo
Commercio e Servizi del Trentino

EN.BIT, in collaborazione con FOR.IMP. S.r.l., società di formazione a servizio di Confesercenti del Trentino, propone i seguenti interventi formativi gratuiti:



CONTROLLO DI GESTIONE

DURATA

10 ore (5 incontri online)

DATE ED ORARI

I edizione:

dalle 14.00 alle 16.00 martedì 8, 15, 22, 29 ottobre e 5 novembre

II edizione:

dalle 20.00 alle 22.00 martedì 8, 15, 22, 29 ottobre e 5 novembre

III edizione:

dalle 14.00 alle 16.00 giovedì 31 ottobre, 7, 14, 21, 28 novembre

IV edizione:

dalle 20.00 alle 22.00 giovedì 31 ottobre, 7, 14, 21, 28 novembre

OBIETTIVI

- Comprendere e analizzare i bilanci aziendali
- Riclassificare i bilanci per una migliore pianificazione
- Gestire efficacemente il capitale circolante operativo
- Utilizzare KPI per monitorare le performance
- Eseguire un'analisi dettagliata dei costi
- Allocare i costi in modo accurato
- Condurre un'analisi del punto di pareggio per decisioni strategiche
- Conoscere dashboard e visualizzazioni di dati per il controllo di gestione

ARGOMENTI

- Analisi dei Bilanci
- Riclassificazione dello Stato Patrimoniale e del Conto Economico
- La Gestione del Capitale Circolante Operativo
- Indicatori di Performance Finanziaria (KPI)
- Analisi dei Costi
- Metodi di Allocazione dei Costi
- Analisi del Punto di Pareggio (Break-even Analysis)
- La Business Intelligence: Dashboard e Visualizzazione dei Dati

DOCENTE

MARCO FERRARATO - Consulente - Sviluppo delle Imprese



L'INTELLIGENZA ARTIFICIALE NELLA GESTIONE DEL CLIENTE

GLI ARGOMENTI PROPOSTI VERRANNO TRATTATI IN BASE ALLE
CARATTERISTICHE E ALLE ESIGENZE
DEI PARTECIPANTI

DURATA

8 ore (4 incontri online)

DATE ED ORARI

I edizione: dalle 14.00 alle 16.00 - Mercoledì 9, 16, 23 e 30 ottobre

II edizione: dalle 20.00 alle 22.00 - Mercoledì 9, 16, 23 e 30 ottobre

OBIETTIVI

- Migliorare la promozione e l'azione commerciale
- Comprendere come utilizzare l'IA per presidiare il processo economico-organizzativo

ARGOMENTI

- La promozione e l'azione commerciale: l'IA può aiutarti a identificare i potenziali clienti, a segmentare il mercato, a creare campagne di marketing efficaci e a monitorare i risultati.
- La gestione del budget e il coordinamento operativo del progetto: l'IA può aiutarti a ottimizzare le risorse, a prevedere i costi, a gestire i rischi, a pianificare le attività e a comunicare con i collaboratori.
- La fidelizzazione e l'assistenza post vendita: l'IA può aiutarti a creare una relazione di fiducia con i clienti, a offrire servizi personalizzati, a raccogliere feedback e a risolvere i problemi.
- La gestione dei task e delle attività da svolgere: l'IA può aiutarti a organizzare il tuo lavoro, a delegare le mansioni, a monitorare i progressi e a valutare le performance.

DOCENTE

STEFANO POLETTI: docente e consulente in particolare di accompagnamento nella gestione del cambiamento



L'ARTE DELL'ARMOCROMIA: PER UNA COMUNICAZIONE VISIVA EFFICACE

IL POTERE DEI COLORI E DELLE FORME IN RELAZIONE ALLE STAGIONALITÀ NEL VISUAL MERCHANDISING (BAR, RISTORANTI, NEGOZI ETC.)

DURATA

6 ore (3 incontri online)

DATE ED ORARI

I edizione: dalle 14.00 alle 16.30 - Giovedì 10, 17, 24 ottobre

II edizione: dalle 20.00 alle 22.00 - Giovedì 10, 17, 24 ottobre

OBIETTIVI

- Conoscere le basi della teoria del colore e dell'armocromia
- Saper applicare le regole base del visual merchandising
- Comprendere i principali stili di allestimento in base alla stagione di riferimento

ARGOMENTI

- Teoria del colore
- Basi di armocromia
- Principi di marketing multisensoriale
- Regole base di Visual Merchandising
- Stili di allestimento
- Analisi e soluzione di alcuni problemi pratici proposti dai corsisti

DOCENTE

ANNA SIMONA CARRETTA: docente di visual merchandising



CORSO D'INGLESE

DAL LIVELLO PRINCIPIANTE ALL'AVANZATO

DURATA

16 ore (8 incontri online)

DATE ED ORARI

I edizione: dalle 14.00 alle 16.00

II edizione: dalle 20.00 alle 22.00

Periodo: ottobre - novembre (2 lezioni a settimana: lunedì e mercoledì o martedì e giovedì)

TEST

È richiesta la **compilazione del test** (al link <https://forms.gle/XiMe-QeGmFazonqA8A>), **eccetto per i principianti**, per favorire la creazione di un gruppo omogeneo. Nel caso non ci siano posti disponibili, a parità di livello, si procederà con l'ordine cronologico di arrivo dell'iscrizione. Gli argomenti proposti verranno tarati in base alle caratteristiche e alle esigenze dei partecipanti.

DOCENTE

ADAM PRITCHETT: docente madrelingua



CORSO DI ITALIANO PER STRANIERI

PER CHI HA UNA CONOSCENZA LIMITATA

Se le richieste avverranno dal medesimo comune si proporrà anche la possibilità di svolgere il corso in aula. Gli argomenti proposti verranno tarati in base alle caratteristiche e alle esigenze dei partecipanti.

DURATA

16 ore (8 incontri online)

DATE ED ORARI

I edizione: dalle 9.30 alle 11.30 mercoledì

II edizione: dalle 14.00 alle 16.00 giovedì

III edizione: dalle 20.00 alle 22.00 lunedì

Periodo: ottobre - novembre (1 lezione a settimana)

OBIETTIVI

- Conoscere alcune delle principali parole della lingua italiana
- Comprendere ed imparare ad utilizzare alcune frasi utili per il quotidiano e per il proprio lavoro

ARGOMENTI

- I saluti, l'alfabeto, i numeri, l'ora
- I giorni della settimana, i mesi, le Festività
- Le professioni
- I luoghi di lavoro, la segnaletica, gli strumenti
- I cartelli stradali, i mezzi di trasporto
- Cibi e bevande
- Pesi e contenitori
- Le parti del corpo, disturbi, cure e medicinali, i medici specialisti
- Le frasi utili per sé e per gli altri (come chiedere aiuto, informazioni etc)
- Presentarsi e fornire i propri dati

DOCENTE

FLORA DALLA COSTA: insegnante presso un Centro di Educazione degli Adulti - Provincia di Trento

**Per informazioni ed iscrizione
chiamaci o scrivici!**

 **0461 434200** 

formazione@enbit.tn.it



TU NEL TURISMO



Oltre 70 corsi **GRATUITI per scoprire**

Per saperne di più ritira il nostro opuscolo da:
sede Ebtt, sindacati, associazioni datoriali, centri per l'impiego
oppure scansa il QR code e visita il nostro sito.

Corso Buonarroti, 55 - 38122 Trento - Tel. 0461 824585 - Email: info@ebt-trentino.it



www.ebt-trentino.it

nuovi orizzonti per il tuo futuro!



**Ente Bilaterale
Turismo del Trentino**

Dal 1992 impegnata per la crescita e la professionalità di chi lavora nel settore del turismo



Vendo & Compro

CEDESI o **AFFITTASI** posteggi **tabelle alimentari e non alimentari** mercato settimanale del giovedì a Trento in Via Verdi e posteggi tabelle non alimentari mercati settimanali del giovedì a Laives e del venerdì a Merano. Telefonare 339/7501777 ore ufficio.
Rif. 536

CEDESI posteggi **tabelle alimentari** mercati di Meano di Trento (settimanale martedì), Albiano (settimanale del giovedì), Martignano di Trento (settimanale del venerdì). Telefonare ore pomeridiane 348/5228223.
Rif. 543

CEDESI posteggi **tabelle alimentari fiere:** Trento (S. Croce), Laives a maggio, Romeno, Fai della Paganella (agosto), Tione (Tre Termini), Riva del Garda (S. Andrea), Rovereto (S. Caterina) e mercato mensile di Ponte Arche (terzo martedì del mese). Telefonare al 349/2415104
Rif. 545

CEDESI o **AFFITTASI** attività di panificio con 4 punti vendita zona bassa Val di Non. Telefonare 0461/653121 dalle 8.00 alle 12.00.
Rif. 546

CEDESI o **AFFITTASI** posteggi

tabelle non alimentari mercati di Cles mensile del lunedì, Ponte Arche mensile del martedì, Riva del Garda quindicinale del mercoledì, Fondo mensile del mercoledì, Arco quindicinale del mercoledì, Mezzocorona settimanale del giovedì. Telefonare 333/8348062.
Rif. 548

Trento **VENDESI BAR** ben avviato in centro città di mq. 80 - muri in affitto, prezzo interessante. Tel. 348/9360178.
Rif. 549

ITEA informa che all'Albo dell'Istituto sono pubblicati i bandi di asta pubblica e gli avvisi pubblici di locazione a trattativa privata per le seguenti unità immobiliari:

TRENTO - Viale dei Tigli, 12
Negozio al piano terra: cucina e vendita diretta senza somministrazione mq 74

TRENTO - Via Roma, 56

Negozio al piano terra mq 128

TRENTO - Vicolo San Marco, 2

Ufficio al quarto piano 2 vani mq 58

TRENTO - Via Antonio Gramsci, 44/A-B

Negozio al piano terra mq 157

TRENTO - Sobborgo Villazzano, Via dei Colli, 1

Negozio al piano terra mq 42

MORI, località Valle San Felice,

Piazza San Felice

Ufficio al piano terra mq 32.

Per informazioni telefonare Itea - 0461/ 803111, iscrivere a locazioni.commerciali@itea.tn.it o consultare il sito internet <http://www.itea.tn.it> - "Immobiliare - Itea affitta - commerciale - avvisi o bandi per la locazione di spazi ad uso commerciale".
Rif. 551

CEDESI per pensionamento avviato negozio di articoli per l'equitazione situato al Trento e unico in provincia. Locale di 400 mq in affitto. Proprietario disponibile ad affiancare nel primo periodo. Telefonare 348/7048798 o in orario negozi 0461/825919.

Rif. 552

CEDESI posteggi tabelle alimentari mercati di Cavedine del lunedì, Coredo (stagionale da maggio a settembre) del martedì, Trento - Mattarello del mercoledì, Trento - Cristo Re del giovedì, Nogaredo del venerdì, Bolzano del sabato + autocarro attrezzato. Telefonare 366/7192962

RIF. 553

AFFITTASI posteggio tabelle non alimentari mercato Trento giovedì in Via Verdi. Telefonare 340/2313660.

RIF. 554

FESTA & PORTE APERTE

L'evento sarà annullato in caso di maltempo

DOM.
15
SETT.

DALLE ORE
14.00

**LA LEGA NAZIONALE PER
LA DIFESA DEL CANE, SEZIONE DI TRENTO,
È LIETA DI INVITARVI ALLA SUA FESTA
IN LOCALITÀ I LAGHETTI A TRENTO.
VI ASPETTIAMO CON...**

- ANGOLO RINFRESCO
- EDUCATORE POINT
- VETERINARIO POINT
- ASSICURAZIONE POINT
- GADGET
- GIOCHI PER BAMBINI

E...

**SFILATA
CANI** CON ISCRIZIONE
SUL POSTO



ci trovi qui!

CON IL PATROCINIO



COMUNE DI TRENTO

TRENTINO

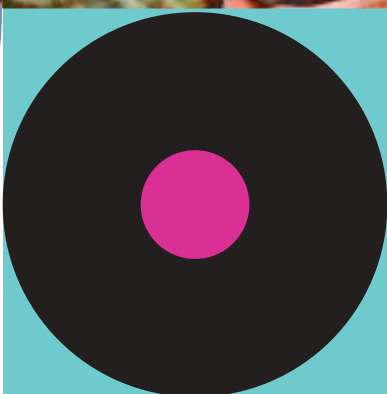

Degustazioni, show cooking, incontri, talk tematici: i palazzi storici di Trento e le cantine del Trentino ospitano dal 20 al 22 settembre la terza edizione del Trentodoc Festival. Tre giorni per scoprire, degustare, brindare e fare amicizia con le bollicine di montagna.



Scarica l'app
Trentodoc

trentodocfestival.it

TRENTODOC FESTIVAL

BOLLCINE DI MONTAGNA

20 / 21 / 22 SETTEMBRE 2024

In collaborazione con **CORRIERE DELLA SERA**