



MENSILE DI CONFESERCENTI DEL TRENTINO

# TURISMO & COMMERCIO SERVIZI

**Emergenza  
lavoro  
Mancano  
i professionisti**



# APRI LE PORTE A UN NUOVO MONDO.



## ENTRA NEL MONDO DELLA MOBILITÀ ELETTRICA.

### NUOVA GAMMA FIAT 500. 100% ELETTRICA. DA 159€ AL MESE CON ANTICIPO ZERO.



AUTONOMIA CICLO  
MISTO FINO A 320 KM



Ciclo WLTP  
combinato  
fino a 320 km

MODALITÀ  
SHERPA



Ti aiuterà  
a raggiungere  
ogni destinazione

RICARICA  
VELOCE



5 minuti di ricarica  
per usare l'auto  
un giorno intero (50 km)

EASYWALLBOX



Per ricaricare  
semplicemente  
da casa

NUOVO SISTEMA  
INFOTAINMENT DA 10.25"



La naturale  
estensione del tuo  
smartphone

# FIAT

**NUOVA 500 ACTION - ESCLUSA EASYWALLBOX. 36 RATE DA 159€ E RATA FINALE DI 12.800€.  
TAN 5,95% - TAEG 8,01%**

**FINO AL 31 AGOSTO 2021 IN CASO DI ROTTAMAZIONE E CON FINANZIAMENTO, GRAZIE AGLI INCENTIVI STATALI.  
2.000€ + IVA DI SCONTO + 8.000€ DI INCENTIVI STATALI.**

Iniziativa valida fino al 31/08/21. La Nuova 500 Action (esclusa Easywallbox - opt a pagamento) listino 26.500€ (IPT e contributo PFU esclusi), promo 15.200€. Prezzo promo raggiungibile grazie agli incentivi statali e al contributo Fiat, in caso di rottamazione di un veicolo usato da Euro 0 a Euro 4 con data di immatricolazione fino al 31/12/2010 e di proprietà del cliente o di uno dei familiari conviventi da almeno dodici mesi. La Legge di Bilancio 2019 n.145/2018 prevede un bonus per l'acquisto di auto elettriche pari a 6.000€ con rottamazione. La Legge di Bilancio 2021 e successive modifiche ed integrazioni, prevede un incentivo aggiuntivo per l'acquisto di auto elettriche pari a 2.000€ con rottamazione, e a condizione di uno sconto del venditore di almeno 2.000€+IVA. Verificare sempre sui siti ufficiali delle autorità competenti la disponibilità degli incentivi. Es. di finanziamento FCA Bank GO EASY: Anticipo 0€ - durata 37 mesi, 36 rate mensili di 159€ (incl. spese incasso SEPA 3,50€/rata). Rata Finale Residua pari al Valore Garantito Futuro 12.800€. Importo Totale del Credito 15.766,55€ (incluso spese istruttoria 325€, bolli 16€, servizio marchiatura 200€, Polizza Pneumatici 25,55€). Spese invio rendiconto periodico cartaceo: 3€/anno. Interessi 2.631,69€. Importo Totale Dovuto dal consumatore 18.536,24€. TAN fisso 5,95% (salvo arrotondamento) - TAEG 8,01%. Km totali 45.000, costo supero 0,05€/km. Offerta **FCA BANK** soggetta ad approvazione. Documenti precontrattuali/assicurativi in Concessionaria e sul sito FCA Bank (Sez. Trasparenza). Il Dealer opera, non in esclusiva per FCA Bank quale segnalatore di clienti interessati all'acquisto dei suoi prodotti con strumenti finanziari. Messaggio pubblicitario con finalità promozionali. Immagini illustrative. Caratteristiche/colori possono differire da quanto rappresentato. **Consumo di energia elettrica gamma Fiat 500 (kWh/100km): 14,9 -14; emissioni CO<sub>2</sub> (g/km): 0. Valori omologati in base al ciclo misto WLTP. I valori sono aggiornati al 15/07/21 e indicati a fini comparativi.** **FCA BANK**

**Ceccato Automobili**  
[www.gruppoceccato-fcagroup.it](http://www.gruppoceccato-fcagroup.it)

**TRENTO (TN) - via di Spini, 14/16**  
Tel. 0461955500



## editoriale

**Renato Villotti** Presidente Confesercenti del Trentino

Uno dei temi caldi di quest'estate è la riforma del processo penale. L'obiettivo è ridurre del 25% entro i prossimi cinque anni i tempi della durata del processo penale, abbattendo soprattutto l'imbuto della fase di appello che dura mediamente 850 giorni contro i 104 giorni della media europea. Anche gli imprenditori guardano con speranza a riforme che devono mettere mano a un sistema giuridico - penale, amministrativo, civile - più veloce. Servono una giustizia più veloce e meno burocrazia. Dobbiamo dare gambe ad una riforma complessiva della giustizia, una riforma vera del fisco a oggi manca, va fatta una riforma della pubblica amministrazione. Il PNRR ci sta portando occasioni importanti di rilancio e tante risorse economiche, ma se poi non si lavorerà per riforme adeguate e politiche rischiamo di prendere treni destinati a fermarsi in corsa. Contenziosi civili paludosi e tempi biblici, non fanno bene agli imprenditori e scoraggiano gli investimenti, specialmente quelli che vengono dall'estero. Ora serve velocità.

## SOMMARIO

Direttrice Responsabile

**Linda Pisani**

Responsabile editoriale / editing

**Gloria Bertagna Libera**

Responsabile organizzativo

**Daniela Pontalti**

Comitato di redazione

**Gloria Bertagna Libera, Sara Borrelli,  
Aldi Cekrezi, Fabrizio Pavan, Daniela  
Pontalti, Rossana Roner**

Direzione, Redazione Amministrativa

**38121 Trento - Via Maccani 211**

**Tel. 0461 434200**

Fotocomposizione e stampa

**Studio Bi Quattro srl**

Concessionaria esclusiva per la pubblicità

**PubliMedia snc - Tel. 0461 238913**

**5 COVID E LAVORO  
TERZIARIO ANCORA FRAGILE**

**7 APPROVATO L'ASSETTAMENTO PAT  
SI DAGLI IMPRENDITORI**

**9 CRESCE IL PRESSING SUL GREEN PASS  
SI CERCANO SICUREZZE E CHIAREZZA**

**12 GREEN PASS E ASSEMBLEE CONDOMINIALI  
I COMPITI DELL'AMMINISTRATORE**

**13 ACCORDO ENI, C'È L'INTESA  
SI PUNTA SULLA TRANSIZIONE**

**15 VIVIBILITÀ, SICUREZZA E DEGRADO  
UN FRONTE COMUNE PER LE CITTÀ**

**17 CODICE DELLA CRISI D'IMPRESA  
NORMATIVA PROROGATA AL 2022**

**19 EUROPEI DI CICLISMO A TRENTO  
DALL'8 AL 12 SETTEMBRE**

**20 SOSTEGNO ALLE IMPRESE  
CONFIDI VICINA AI COMUNI**

**21 CORSI GRATUITI PER L'AUTUNNO**

**23 ANTONINO MARCIANÒ  
CONFERMATO PRESIDENTE NAZIONALE**

**25 HYGEIA, NOVITÀ IN ARRIVO  
SULLA COPERTURA COVID**

**26 VENDO E COMPRO**



# DALLE PAROLE AL BRONZO

/ 125 anni del monumento a Dante  
Monumenti, idee, anniversari

Un'installazione  
che fa dialogare la storia  
del monumento a Dante  
con l'arte contemporanea.

Visitabile tutti i giorni  
nel parco di piazza Dante  
a Trento.

# Covid e lavoro

## Terziario ancora fragile

Aldi Cekrezi: "Ai lavoratori autonomi, precari, stagionali e dello spettacolo mancano adeguati ammortizzatori sociali"

Massimiliano Peterlana: "Dobbiamo rimettere in moto le imprese senza generare nuovi debiti. Abbiamo bisogno di formazione e competenze"



Massimiliano Peterlana Presidente di Fiepet del Trentino

**I** dati diffusi a luglio dall'Istat sulle stime preliminari dell'andamento del Pil nel secondo trimestre sono incoraggianti. Una crescita congiunturale del 2,7% nel secondo trimestre ha consolidato le attese di recupero del 2021 con aumento della domanda per i consumi, motore indispensabile per la crescita. Anche dal mercato del lavoro arrivano dati positivi. A livello nazionale, la crescita dell'occupazione si associa alla diminuzione delle persone in cerca di occupazione (-0,8%, pari a -20mila unità) e a quella più consistente degli inattivi tra i 15 e i 64 anni (-2,0%, pari a -279mila unità). Rispetto a giugno 2020, cresce anche il numero di persone in cerca di lavoro (+3,5%, pari a +81mila unità) e risulta in forte diminuzione quello degli inattivi tra i 15 e i 64 anni (-4,2%, pari a -592mila), che era aumentato in misura eccezionale all'inizio dell'emergenza sanitaria.

### A LIVELLO PROVINCIALE

Il report dell'Agenzia del lavoro sull'occupazione di maggio indica che le nuove assunzioni sono in aumento del 95,9% sullo stesso mese dell'anno scorso. Il settore in crescita è il terziario, in particolare i pubblici esercizi con l'avvio della stagione estiva (4510 assunzioni, +75% sul 2019) e industria. Se invece prendiamo in considerazione l'intero anno, il periodo gennaio- maggio con 41464 assunzioni non si riesce a superare ancora il medesimo periodo del 2019. "Non va tutto bene - commenta il di-



**rettore di Confesercenti del Trentino, Aldi Cekrezi** - Ci sono problemi strutturali pre-pandemia che il covid ha peggiorato e fatto emergere in modo drammatico. Ai lavoratori autonomi, ma anche precari, stagionali e lavoratori dello spettacolo mancano adeguati ammortizzatori sociali. Al livello nazionale sta continuando il confronto tra il ministro del Lavoro, Andrea Orlando, e le parti sociali sulla riforma e nella bozza in discussione abbiamo chiesto più tutele e uno strumento ad hoc. Va prevista anche la cassa integrazione per tutti i dipendenti, anche nelle piccole e micro-aziende".

### LA RIFORMA

La riforma prevede una serie di incentivi, da quelli per chi assume lavoratori in Cigs agli sconti-premio per chi non usa a lungo la cassa. L'idea

è quella di tre anni di transizione, dal 2022 al 2024, con la copertura a carico della fiscalità generale. Un altro aspetto importante, discusso con i ministri Speranza e Orlando, è quello della sicurezza del lavoro. Spiega il **segretario nazionale Confesercenti, Mauro Bussoni**: "Le imprese sono disposte a collaborare, ma servono tempi adeguati e regole certe. È necessario definire attentamente i perimetri dell'intervento, che deve essere graduale, adeguato nei tempi e, soprattutto, non deve scaricare responsabilità eccessive sulle spalle delle imprese". Confesercenti evidenzia che un'introduzione dell'obbligo a stagione avviata rischia di avere un impatto molto negativo sulle imprese, in particolare tra pubblici esercizi e attività del turismo, che già faticano a trovare lavoratori disponibili.

### CARENZA CRONICA DI PERSONALE

Così **Massimiliano Peterlana, vicepresidente Confesercenti del Trentino e presidente Fiepet del Trentino**: "Resta cronica la carenza di personale nel mondo dell'accoglienza che proprio mentre vede la possibilità di ripartire si ritrova a vivere il paradosso dei professionisti che mancano. Non possiamo non ricordare che fin dal primo lockdown avevamo segnalato l'emergenza: le prolungate chiusure e la mancanza di sostegni economici adeguati hanno fatto fuggire il personale dei pubblici esercizi e degli alberghi. E oggi i vuoti nell'organico rischiano di diventare



l'ennesima palla al piede per il mondo dell'accoglienza. In questo momento c'è necessità di riportare il personale in sala e nei locali".

**Peterlana evidenzia i problemi cronici, acuiti dall'emergenza pandemia.** Il mondo dell'accoglienza si è impoverito di professionalità. Mancano camerieri, aiuto cuochi, addetti alla pulizia delle camere degli alberghi, addetti alla reception qualificati. "Il problema non è risolvibile semplicemente riassumendo il

personale pre covid – prosegue Peterlana - Dobbiamo poter rimettere in moto le imprese senza generare nuovi debiti. Abbiamo bisogno di formazione e competenze. Le chiusure e le aperture a singhiozzo delle attività della ristorazione hanno causato una dispersione di professionalità. Molti dipendenti finiti in cassa integrazione o gli stagionali rimasti senza un'occupazione per assenza di turisti hanno preferito reinventarsi. Anche il reddito di cittadinanza non ha aiu-

tato".

"Il nostro sistema economico è ancora debole nonostante il clima positivo e di miglioramento generale delle prospettive - conclude quindi il presidente Fiepet - Bisogna evitare che un ritorno alla rigidità di provvedimenti restrittivi bruci questa ripresa della fiducia da parte di consumatori e imprese: servono provvedimenti ponderati e sostenibili e nel rispetto della sicurezza, dobbiamo favorire la ripartenza del Paese".

## BONUS TV - AGEVOLAZIONE PER L'ACQUISTO DI TV E DECODER

Il Bonus TV - Decoder, con valore fino a 50 euro, è un'agevolazione per l'acquisto di TV e decoder idonei alla ricezione di programmi televisivi con i nuovi standard trasmissivi (DVB-T2/HEVC) che diventeranno operativi a partire dal 2022, nonché per l'acquisto di decoder per la ricezione satellitare. Il Bonus TV - Decoder, disponibile fino al 31 dicembre 2022 o all'esaurimento delle risorse stanziare, è riservato alle famiglie con ISEE fino a 20 mila euro. Lo stanziamento complessivo previsto per il fondo unico del Bonus rottamazione tv e Bonus Tv - decoder è pari a circa 250 milioni di euro. Per i cittadini il bonus viene erogato sotto forma di sconto praticato dal venditore sul prezzo del prodotto acquistato. Per ottenere lo sconto si deve presentare al venditore una richiesta per acquistare una TV o un decoder beneficiando del bonus. A tal fine devono dichiarare di essere residenti in Italia e di appartenere ad un nucleo familiare di fascia ISEE che non superi i 20.000 euro e che altri componenti dello stesso nucleo non abbiano già fruito del bonus. I venditori operanti in Italia, compresi quelli del commercio elettronico, che intendono aderire all'iniziativa, devono registrarsi sulla piattaforma telematica resa disponibile dall'Agenzia delle Entrate, come indicato anche nella Guida all'uso dell'applicazione "Bonus TV" (pdf) che fornisce dettagliate istruzioni sulle procedure da seguire per la vendita dei prodotti che hanno diritto al bonus. Le richieste di chiarimenti possono essere inviate all'indirizzo [bonustv-decoder@mise.gov.it](mailto:bonustv-decoder@mise.gov.it). I chiarimenti saranno forniti in modo aggregato nelle Risposte alle domande frequenti (FAQ). Si prega di non inviare richieste di chiarimenti via PEC ma di usare posta elettronica non certificata. In caso di problemi in fase di registrazione da parte dei VENDITORI ai servizi telematici o di accesso all'area riservata, per la successiva fruizione della funzionalità, è possibile ricorrere ai canali di assistenza indicati all'indirizzo <https://telematici.agenziaentrate.gov.it/Main/Assistenza.jsp>

# Approvato l'assestamento Pat Sì dagli imprenditori

La legge vale 200 milioni di euro e prevede una serie di nuovi investimenti pubblici

**L'**assestamento di bilancio è stato approvato dal Consiglio provinciale. La legge vale 200 milioni di euro e prevede una serie di nuovi investimenti pubblici - in particolare investimenti dei Comuni, a dimenticare scuola e sanità oltre che il sostegno di investimenti privati. Introdotti dagli emendamenti ulteriori 500 mila euro per affiancare, alla misura di patrimonializzazione delle imprese, contributi per l'abbattimento degli interessi su operazioni di rinegoziazione dell'indebitamento (solo a favore di chi beneficia dei contributi per la patrimonializzazione delle imprese e quindi in rafforzamento di tale misura).

Dopo avere dato copertura ai maggiori fabbisogni registrati nei diversi settori di spesa tra i quali: la sanità (33,5 milioni di euro) e la scuola (16 milioni di euro), l'attenzione è posta alle misure per il rilancio del siste-



ma. L'assestamento di bilancio mette a disposizione ulteriori risorse per gli investimenti pubblici - si tratta di oltre 63 milioni di euro, di cui 40 milioni attengono al finanziamento di investimenti dei Comuni - misure dirette in favore dei settori economici e ulteriori 700 mila euro per contributi nel settore dello sport. I rappresentanti delle categorie economiche, in

linea di massima, hanno approvato la manovra anche se differenze sono emerse in particolare sul tema degli aiuti alla capitalizzazione delle imprese. Il **direttore di Confesercenti del Trentino, Aldi Cekrezi**, ha ricordato che la preoccupazione del mondo del commercio per l'autunno rimane alta e servono piani di pronto intervento. Da parte del **coordinamento imprenditori** è arrivato l'ok sull'utilizzo di buona parte dell'avanzo del 2020 per le imprese; bene anche le risorse destinate a scuola e sanità e quelle che andranno ai lavori pubblici. Il coordinamento ha però chiesto di essere coinvolto per gli investimenti del Pnrr per dare un apporto per l'allocatione delle risorse, che saranno molte, per costruire il Trentino del futuro. Una partita che gli imprenditori sono pronti a giocare sperando nella coesione del nostro territorio. Importante, poi la patrimonializzazione delle imprese. Al di là della cifra di 3 milioni, si tratta di una necessità inderogabile per le piccole imprese. Condivisione anche l'articolo uno che prevede un coordinamento per il Pnrr con la normativa statale.



# Noi significa vivere insieme l'innovazione.

Siamo le Banche di Credito Cooperativo vicine alle persone, alle imprese, ai territori. Offriamo soluzioni di pagamento innovative e soprattutto sicure: con le carte di credito Nexi puoi pagare senza contatto e in tutta tranquillità dal tuo telefono in modo semplice e veloce. Perché per noi è importante che l'innovazione possa diventare un'abitudine quotidiana su cui poter contare.

**Gruppo Cassa Centrale, le Banche di tutti noi.**

**nexi****CASSE RURALI  
TRENTINE**

# Cresce il pressing sul green pass

## Si cercano sicurezze e chiarezza

**D**ai rifugi trentini passando per ristoranti e aziende è subito polemica sull'obbligo di vaccinazione. Per quanto riguarda i **pubblici esercizi** sono arrivati i chiarimenti ufficiali del ministro Luciana Lamorgese che ha confermato quanto detto all'interno dell'ordinanza Provinciale nr 80: gli imprenditori dei pubblici esercizi non possono - e quindi non devono - chiedere i documenti dei clienti. Un sollievo per i gestori, che si erano trovati calati nell'improprio compito di agenti di pubblica sicurezza. Bene anche l'aver eliminato l'onere del controllo nelle **fiere e sagre** che non hanno varchi presidabili: una previsione che stava mettendo a rischio lo svolgimento stesso degli eventi, con gravi danni per le attività del commercio su aree pubbliche. Non solo, in caso di assenza di varchi presidabili, verranno effettuati controlli a campione con multe ai soli clienti trovati sprovvisti di certificato vaccinale, un metodo che potrebbe essere esteso a tutti.

**RICORDIAMO CHE DA VENERDÌ 06/08/2021 IL GREEN PASS È NECESSARIO PER ACCEDERE ALLE SEGUENTI ATTIVITÀ O AMBITI:**

- Servizi per la ristorazione (bar, ristoranti, pizzerie, pub, pasticcerie, gelaterie...) svolti da qualsiasi esercizio per consumo al tavolo al chiuso;
- Spettacoli aperti al pubblico, eventi e competizioni sportivi;
- Musei, altri istituti e luoghi della cultura e mostre;
- Piscine, centri natatori, palestre, sport di squadra, centri benessere, anche all'interno di strutture ricettive, limitatamente alle attività al chiuso;
- Sagre e fiere, convegni e congressi;



- Centri termali, parchi tematici e di divertimento;
- Centri culturali, centri sociali e ricreativi, limitatamente alle attività al chiuso e con esclusione dei centri educativi per l'infanzia, i centri estivi e le relative attività di ristorazione;
- Attività di sale gioco, sale scommesse, sale bingo e casinò;
- Concorsi pubblici.

Al bancone del bar sarà possibile la consumazione rapida (ad esempio per bere il caffè) senza il GREEN PASS.

I bambini sotto i 12 anni ed i soggetti esenti sulla base di idonea certificazione medica (rilasciata secondo i criteri definiti con circolare del Ministero della Salute) non hanno l'obbligo del Green Pass.

Per verificare la certificazione verde Covid-19 è previsto a livello nazionale l'applicazione mobile APP VerificaC19. Viene però consentito anche l'utilizzo di strumenti integrativi, purché in grado di garantire il rispetto delle regole

di validazione delle certificazioni verdi. Precisiamo che continuano ad essere valide le linee guida del Ministero della Salute del 29/05/2021.

**Per quanto riguarda le mense aziendali** l'ordinanza Provinciale nr. 81 firmata in data 20/08/2021 dal Presidente Fugatti prevede che "relativamente alla possibilità di consumare al tavolo al chiuso, i lavoratori, pubblici o privati possono accedere alla mensa aziendale o ai locali adibiti alla somministrazione di servizi di ristorazione per i dipendenti solamente laddove in possesso di certificazione verde Covid-19"

Aspettando un autunno che si annuncia caldissimo con la ripresa dei lavori parlamentari a colpi di emendamenti sul decreto di luglio, l'auspicio è che il governo continui a recepire e risolvere le criticità sull'obbligo di green pass che emergono man mano, con il fine ultimo di avere uno strumento efficace ma meno oneroso per le imprese.

# Per un territorio bello fuori, qualificato dentro.



Percorsi formativi nelle aree **cucina, beverage, servizio sala e piani, marketing, comunicazione, linguistica, conoscenza del territorio, ricevimento e accoglienza.**

## TRENTO

- Caffetteria, Latte art e Caffè drink
- Elementi di interior design
- Gestire il conflitto in maniera costruttiva
- Il curriculum vitae e la web reputation: strumenti efficaci
- Il lato positivo dello stress
- Il massaggio al viso: tecniche tradizionali e nuovi approcci
- Il massaggio aromatico: oli sul corpo, profumi nell'aria, musica per la mente
- Il massaggio olistico: trattamento alla schiena e all'addome
- Il mondo delle bollicine: alla scoperta di tutte le produzioni di vino
- Inglese turistico – principianti (*in parte FAD*)
- La comunicazione efficace per conquistare il cliente del wellness
- La comunicazione emozionale e assertiva per sintonizzarsi col cliente
- La comunicazione nell'ospitalità
- La gestione del reparto sala/bar: magazzino, pricing, menù
- La pasticceria green: una nuova visione più salutare e naturale
- La trasformazione dei prodotti della terra
- Lavorare in squadra: team work per gli operatori del turismo
- L'esperienza come elemento centrale della vacanza
- L'Italiano per lavorare nel settore turistico
- Mani che comunicano
- Revenue management per imparare la

## gestione dei ricavi

- Riflessologia olistica: detossinazione e drenaggio
- Tour didattico tra valli e prodotti del Trentino
- Trentino Housekeeping Total Quality 2021
- Xmas Chocolate

## ROVERETO

- I gelati del pasticciere
- I pani del mondo
- Il buffet delle colazioni e l'ora del the
- Il valore dell'emozione: Come creare esperienze turistiche
- Progettare una vacanza a prova di stress

## BESENELLO

- Ogni cliente è speciale
- Scegliere, tagliare, trattare, cucinare e servire la carne

## CALLIANO

- La pizza napoletana: pizza tonda alta a piatto e pizza frita

## CAVALESE

- La pasta fresca e ripiena
- Tecniche di sottovuoto e cottura di precisione (*in parte FAD*)

## CLES

- Conoscere il territorio: Val di Non e Val di Sole

## DIMARO

- Lavorare in una struttura ECOLABEL

## FAI DELLA PAGANELLA

- Il Menù autunnale a base di funghi, ortaggi e frutta del territorio

## LEVICO TERME

- Aperitivo e lounge bar
- Il catering: organizzazione e preparazione
- 33 sfumature di rosso

## MALE'

- Offerta Turistica e Patrimonio Naturale, impariamo a Valorizzare

## POZZA DI FASSA

- Executive housekeeper

## PREDAZZO

- Come allestire "La Tavola" per creare un ricordo inconfondibile
- Vendere nel wellness: tecnica o emozione?

## RABBI

- La selvaggina: tecniche di lavorazione e cottura

## RIVA DEL GARDA

- Come allestire "La Tavola" per creare un ricordo inconfondibile
- Ice cream
- Tourism across cultures



Per maggiori informazioni ritira il nostro libretto da: sede Ebt, sindacati, associazioni datoriali, centri per l'impiego oppure visita il nostro sito: **[www.ebt-trentino.it](http://www.ebt-trentino.it)**

#### **FAD** (Formazione a distanza - videoconferenza)

- Allergie e intolleranze nel piatto - cibi tradizionali e novel food
- Come migliorare le capacità manageriali e la customer satisfaction
- Imprese di famiglia: relazioni, ruoli e responsabilità
- La creazione e valorizzazione dell'esperienza del Rifugio
- La Psicologia del cliente
- La relazione vincente con clienti difficili
- Le Soft Skill per rafforzare il proprio ruolo professionale
- Lettura del bilancio e controllo di gestione per agenzie viaggi
- Marketing efficace con un budget piccolo & vendita attiva
- Mini master "La gestione strategica dell'impresa"
- Pianificazione del marketing multicanale con PostPickr
- Più profitti con prezzi ottimizzati
- Più qualità e più ricavi con collaboratori attivi e fidelizzati
- Sai leggere la tua busta paga?
- Social Travel
- Social Travel Pro
- Specializzazioni alberghieri: i concetti che vinceranno nel futuro
- Stress Management e self empowerment

## Speciale Laghi

### **RIVA DEL GARDA**

- L'aperitivo vegetale: bello, buono ed economico
- Identikit del turista lacustre e le eccellenze del territorio
- Le novità sulla pizza
- Pesce e frutti di mare in cucina
- Tedesco turistico
- Gelateria di base e avanzata
- Pasticceria base e avanzata
- Food marketing & social selling
- Accoglienza turisti cinesi

### **CALDONAZZO**

- Conoscere il territorio: Valsugana e i laghi di Levico e Caldonazzo

### **LEVICO TERME**

- L'accoglienza del cliente straniero: la comunicazione e la gestione
- Pesce e frutti di mare in cucina
- Offerta Turistica e Patrimonio Naturale, impariamo a Valorizzare
- La scelta, la preparazione e la cottura della carne
- Animation - Satisfaction

### **FAD**

- Camping experience
- Il prodotto "Vacanza Lago" - Il potere commerciale della Landing Page

Tutti i corsi sono **GRATUITI** e rivolti a chi opera in qualità di dipendente, collaboratore familiare, titolare o socio di aziende del settore turistico della provincia di Trento la cui azienda risulti in regola con i versamenti al nostro ente.



**Ente Bilaterale  
Turismo del Trentino**

Corso Buonarroti, 55 - 38122 Trento - Tel. 0461 824585 - Fax 0461/825708 - Email: [info@ebt-trentino.it](mailto:info@ebt-trentino.it)



# Green pass e assemblee condominiali

## I compiti dell'amministratore

Regole e disposizioni per i condomini. Controlli per le piscine

Arturo Mazzacca Presidente Confaico del Trentino

**P**er accedere alle assemblee di condominio serve il green pass? L'amministratore è preposto al controllo? Le risposte, stando alla attuale legislazione, sono negative, nel senso che il condomino non sarà tenuto ad esibire alcunché riguardi il suo stato vaccinale anti Covid-19 all'amministratore o al presidente dell'assemblea, né tantomeno questi sono tenuti a controllarne il possesso in testa al condomino. Questo sulla base dell'art. 3 del decreto legge n. 105 intitolato "Impiego certificazioni verdi COVID-19" che stabilisce:

Al decreto-legge 22 aprile 2021, n. 52, convertito, con modificazioni, dalla legge 17 giugno 2021, n. 87, dopo l'articolo 9 è inserito il seguente: «Art. 9-bis (Impiego certificazioni verdi COVID-19). - 1. A far data dal 6 agosto 2021, è consentito in zona bianca esclusivamente ai soggetti muniti di una delle certificazioni verdi COVID-19, di cui all'articolo 9, comma 2, l'accesso ai seguenti servizi e attività: a) servizi di ristorazione svolti da qualsiasi esercizio, di cui all'articolo 4, per il consumo al tavolo, al chiuso; b) spettacoli aperti al pubblico, eventi e competizioni sportivi, di cui all'articolo 5; c) musei, altri istituti e luoghi della cultura e mostre, di cui all'articolo 5-bis; d) piscine, centri natatori, palestre, sport di squadra, centri benessere, anche all'interno di strutture ricettive, di cui

all'articolo 6, limitatamente alle attività al chiuso; e) sagre e fiere, convegni e congressi di cui all'articolo 7; f) centri termali, parchi tematici e di divertimento; g) centri culturali, centri sociali

e ricreativi, di cui all'articolo 8-bis, comma 1, limitatamente alle attività al chiuso e con esclusione dei centri educativi per l'infanzia, compresi i centri estivi, e le relative attività di ristorazione; h) attività di sale gioco, sale scommesse, sale bingo e casinò, di cui all'articolo 8-ter; i) concorsi pubblici.

### CHI È DEPUTATO ALLA VERIFICA

La verifica delle certificazioni verdi Covid-19 è effettuata mediante lettura del codice a barre bidimensionale, utilizzando esclusivamente l'applicazione mobile (App Verifica Covid 19) descritta in allegato B, paragrafo 4, al DPCM. Alla verifica sono deputati:

- a) I pubblici ufficiali nell'esercizio delle relative funzioni;
- b) Il personale addetto ai servizi di controllo delle attività di intrattenimento e di spettacolo in luoghi aperti al pubblico o in pubblici esercizi iscritti nell'elenco di cui all'art. 3, comma 8, della legge n. 94/20091;
- c) I soggetti titolari delle strutture ricettive e dei pubblici esercizi per l'accesso ai quali è prescritto il possesso di certificazione verde Covid-19, nonché i loro delegati;
- d) Il proprietario o il legittimo detentore di luoghi o locali presso i quali si svolgono eventi e attività per partecipare ai quali è prescritto il possesso di certificazione verde Covid-19, nonché i loro delegati;
- e) I vettori aerei, marittimi e terrestri, nonché i loro delegati;
- f) I gestori delle strutture che erogano prestazioni sanitarie, sociosanitarie e socio-assistenziali per l'accesso alle quali, in qualità di visitatori, sia prescritto il possesso di certifica-

zione verde Covid-19, nonché i loro delegati;

I soggetti di cui alle lettere c), d), e), f) sono incaricati con atto formale recante le necessarie istruzioni sull'esercizio dell'attività di verifica. Anche in questo caso nessun riferimento alla figura dell'amministratore o alle assemblee condominiali.

### IL GARANTE PER LA PRIVACY

Il Garante per la privacy con il parere del 9 giugno 2021 ha ricordato, con riferimento anche alle riunioni (assemblee condominiali) che solo una norma di rango primario, dunque lo Stato potrebbe prevedere l'uso del green pass per le partecipazioni alle assemblee condominiali.

### PISCINE CONDOMINIALI

Unico obbligo per l'amministratore, a tenore del DL 105/2021, sarebbe quello relativo al controllo del green pass per quei soggetti condomini o estranei che utilizzino le piscine condominiali e i centri ricreativi e/o strutture equiparabili site negli spazi condominiali ed al chiuso. L'amministratore, od un suo delegato, nei casi di cui sopra, può richiedere oltre all'esibizione del green pass anche il documento di riconoscimento del condomino o dell'eventuale accompagnatore.

In conclusione è bene rammentare che per lo svolgimento delle assemblee condominiali nessuna disposizione di legge o regolamento prescrive un particolare protocollo, come per altre attività collettive dunque ad oggi rimangono le indicazioni sinora utilizzate.

# Accordo Eni, c'è l'intesa Si punta sulla transizione

Nella riunione di presidenza si è discusso delle criticità con IP



Federico Corsi Presidente Faib-Confesercenti

**L**a nostra associazione di categoria assieme alle altre Federazioni dei gestori ha comunicato a Eni l'avvenuta ratifica dell'accordo siglato lo scorso 7 luglio. Faib ha comunicato all'azienda la trasmissione dello stesso accordo al Mite. Faib e le Federazioni hanno trasmesso alla direzione generale per l'approvvigionamento, l'efficienza e la competitività energetica del Ministero della Transizione Ecologica copia del rinnovo dell'accordo economico e normativo per il deposito di rito. Faib, sottolineando il buon lavoro svolto, ha quindi auspicato la corretta applicazione dell'intesa.

Dell'accordo Eni si è discusso nella riunione della presidenza di luglio, su cui Faib si era già pronunciata anche nella riunione del 9 giugno scorso, dando il proprio consenso alle linee guida sviluppate. Il nuovo accordo concentra l'attenzione sugli aspetti della transizione e di quelli dei diritti, degli aspetti economici e della stazione del futuro. L'accordo - è stato rilevato - va nella direzione di condividere un progetto nazionale per una rete distributiva ef-

ficiente e produttiva, nell'era della transizione ecologica ed energetica ponendosi sia il tema dei fuels che della modernizzazione della rete. Accanto ai carburanti tradizionali benzine e gasoli si arricchisce quindi l'offerta di biocarburanti, di quelli gassosi e si gettano le basi per la mobilità elettrica e a idrogeno che sulle stazioni di servizio potranno trovare, con gli investimenti necessari, lo spazio adeguato senza consumare nuovo territorio nella logica dell'economia sostenibile e circolare. Sugli aspetti economici, l'accordo sottoscritto porta un incremento dei margini valutabile, a seconda delle condizioni, tra il 21 e il 25%. L'accordo è anche una chiamata ad accelerare per gli altri operatori e una riaffermazione netta della contrattazione quale

valore di riferimento per contrastare la deriva dell'illegalità contrattuale.

## ACCORDO IP

Sull'accordo IP è stato chiesto un incontro urgente con i vertici della società. La presidenza Faib ha sottolineato tutte le criticità (problemi persistenti con il listino prezzi self/servito, con differenziali assurdi; mancata liquidazione cali 2020 e criticità e contestazioni diffuse sulla rete, in applicazione della cosiddetta "fattura parlante", pressioni in violazione dell'Accordo e inappropriate per l'adesione al Pos unico bancario, manutenzione carente, mancata attuazione dell'Accordo ai gestori a marchio convenzionati...) e ha deliberato di riservarsi di assumere tutte le iniziative del caso.



## ELETTA LA NUOVA GIUNTA

Dopo l'elezione del presidente nazionale Faib, Giuseppe Sperduto, la presidenza ha votato all'unanimità l'elezione della nuova Giunta. Ne fanno parte: Giuseppe Sperduto Presidente Nazionale, Antonino Lucchesi Presidente Faib Autostrade, Gaetano Pergamo, Coordinatore nazionale, Emanuela Passerini, Enzo Nettis, Mariagrazia Terzulli, Fabio Bertagnini, Flavio Convento V. Presidente, Mariano Peraro, Ercole Gori, Alessandro Brogi V. Presidente, Andrea Stefanelli V. Presidente, Marco Princi, Roberto Proietti Barsanti, Franco Iorio, Nicola Pulimeni, Domenico Concolino, Francesca Costa V. Presidente, Benedetto Guglielmino, Gabriela Ruggiu, Rosanna Canestri. La Giunta potrà contare sulla partecipazione degli invitati: Michele Berrino, Andrea Dameri, Marcello Platì, Michele Rosati, Marco Poggi, Sara Reali, Gianluca Naldoni, Antonio Ciavattini, Leandro Fisani, Vito Siressi, Salvo Basile. La costruzione della squadra del presidente Sperduto risponde all'esigenza di avviare un importante rinnovamento, assicurare una adeguata rappresentanza al territorio e all'imprenditoria femminile, agli operatori più innovativi.

Attraverso **CAT Trentino** potrai capire come condurre e programmare al meglio il cammino della tua impresa.

Affidati anche tu al Centro di Assistenza Tecnica alle imprese del commercio e del turismo

# “Vedo opportunità”



CONTABILITÀ E CONSULENZA FISCALE / PAGHE E CONSULENZA DEL LAVORO  
ASSISTENZA AMMINISTRATIVA / ASSISTENZA ADEMPIMENTI OBBLIGATORI  
CONSULENZA PER L'ACCESSO AL CREDITO / FORMAZIONE

**Trento**

via Maccani, 211  
tel. 0461 43.42.00  
confesercenti@tnconfesercenti.it

**Rovereto,**

Piazza A. Leoni, 22  
tel. 0464 42. 05. 05  
rovereto@tnconfesercenti.it



# Approfondimenti

## Scadenze fiscali e normative

	SALUTE E SICUREZZA NEI LUOGHI DI LAVORO IGIENE DEGLI ALIMENTI 2021	II
	AVVIO DEL PROCESSO DI DISMISSIONE DEL PIN INPS IN FAVORE DEI NUOVI STRUMENTI DI IDENTIFICAZIONE DIGITALE (SPID, CIE E CNS)	V
	SERVIZI ON LINE INPS: DAL 16/08/2021 INTRODOTTA LA DELEGA DELL'IDENTITÀ DIGITALE	VI
	SCADENZIARIO	XV

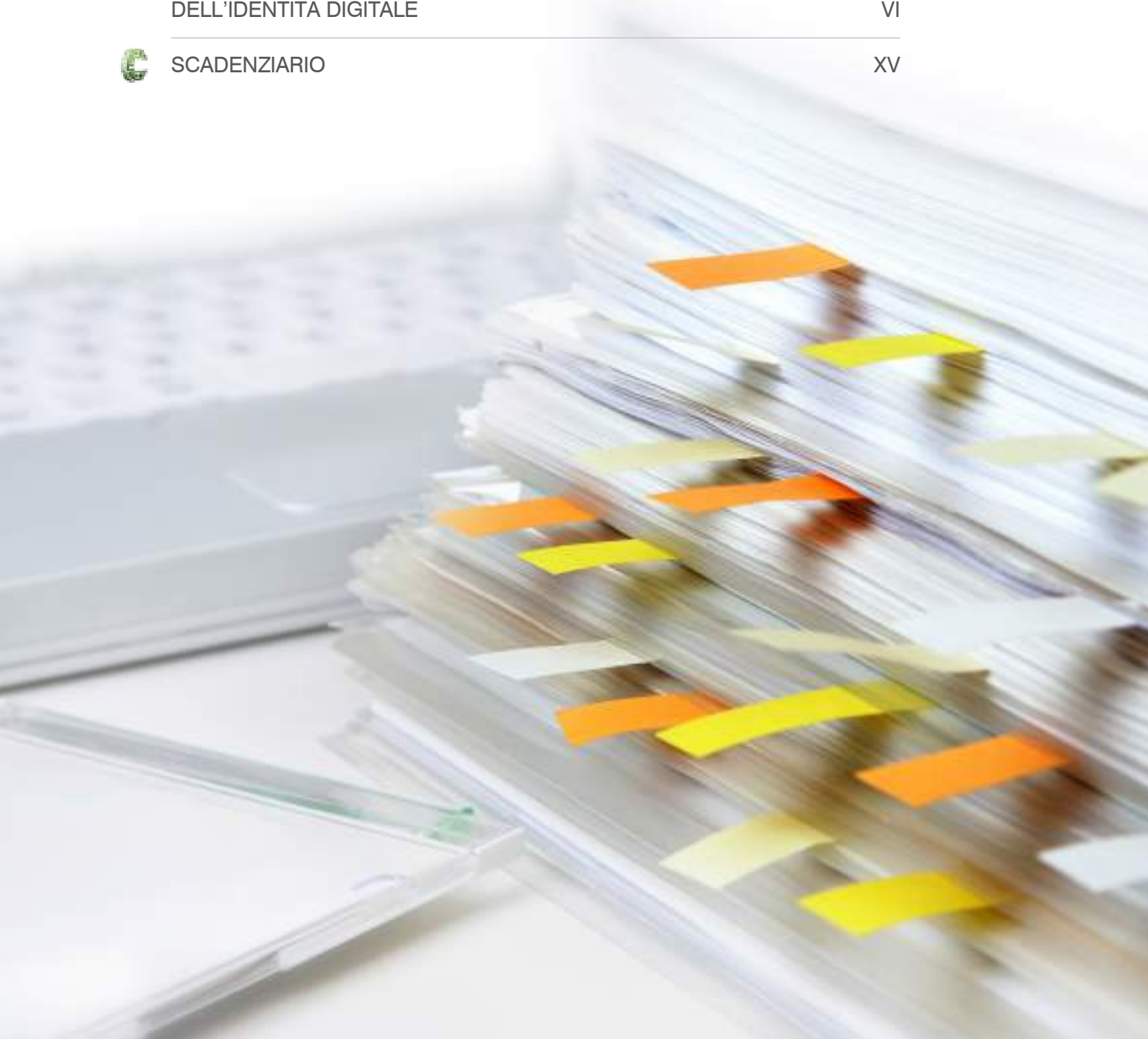

# Salute e sicurezza nei luoghi di lavoro Igiene degli alimenti 2021



**FOR. IMP S.r.l.** propone a tutte le imprese il calendario dei corsi di formazione previsti dalla normativa vigente e corsi per accrescere la propria professionalità. Invitiamo gli interessati a partecipare attivamente alla progettazione dei corsi, facendo pervenire richieste ed esigenze specifiche.



## HACCP

**CORSO BASE PER TITOLARE/RESPONSABILE,  
PERSONALE DI CUCINA E SALA**  
4 ore

DATA	ORARIO	MODALITÀ
20/09/2021	14.00-18.00	Online sincrona
18/10/2021	09.00-13.00	Online sincrona
15/11/2021	09.00-13.00	Online sincrona
13/12/2021	14.00-18.00	Online sincrona

## AGGIORNAMENTO HACCP

4 ore

DATA	ORARIO	MODALITÀ
20/09/2021	14.00-18.00	Online sincrona
18/10/2021	09.00-13.00	Online sincrona
15/11/2021	09.00-13.00	Online sincrona
13/12/2021	14.00-18.00	Online sincrona

*È consigliato aggiornare il corso di HACCP indicativamente almeno ogni 5 anni*

## SICUREZZA NEI LUOGHI DI LAVORO

Il corso RSPP DDL è rivolto ai datori di lavoro che vogliono ricoprire personalmente l'incarico di Responsabile del Servizio Prevenzione e Protezione, ed acquisire le competenze sulla sicurezza e salute indispensabili alla tutela dei lavoratori.

**CORSO BASE PER RESP. SERV. DI PREVENZIONE  
E PROTEZIONE SETTORE ATTIVITÀ RISCHIO BASSO**  
16 ore

DATA	ORARIO	MODALITÀ
04/10/2021 05/10/2021 11/10/2021 12/10/2021	14.00-18.00	Online sincrona

## AGGIORNAMENTO RESP. SERV. DI PREVENZIONE E PROTEZIONE

6 ore

DATA	ORARIO	MODALITÀ
12/10/2021 19/10/2021	14.00-18.00 14.00-16.00	Online sincrona Online sincrona

*Il corso ha durata quinquennale. Per il DATORE DI LAVORO NOMINATO (R.S.P.P.) è necessario un aggiornamento quinquennale. Tale corso avrà una durata variabile a seconda del livello di rischio (basso-medio-alto), pari rispettivamente a n. 6, n. 10 e n. 14 ore.*

## AGGIORNAMENTO RESP. SERV. DI PREVENZIONE E PROTEZIONE

2 ore

DATA	ORARIO	MODALITÀ
19/10/2021	14.00-16.00	Online sincrona

*Ha valenza quinquennale. Il datore di lavoro nominato (R.S.P.P.) che ha frequentato il corso ONLINE REFERENTE AZIENDALE COVID-19, organizzato da TSM e APSS, è tenuto alla frequenza di sole 2 ore per completare l'aggiornamento.*





## CORSO ANTINCENDIO

**CORSO BASE PER AZIENDE  
CON RISCHIO DI INCENDIO MEDIO**  
8 ore = 4 online + 4 esercitazione

DATA	ORARIO	MODALITÀ
25/10/2021	09.00-13.00/14.00-18.00	aula - Trento
29/11/2021	09.00-13.00/14.00-18.00	aula - Trento

**CORSO BASE PER AZIENDE  
CON RISCHIO DI INCENDIO BASSO**  
4 ore

DATA	ORARIO	MODALITÀ
25/10/2021	09.00-13.00	aula - Trento
29/11/2021	09.00-13.00	aula - Trento

**CORSO BASE PER AZIENDE  
CON RISCHIO DI INCENDIO ELEVATO**  
16 ore

DATA	ORARIO	MODALITÀ
25/10/2021 26/10/2021	09.00-13.00/14.00-18.00	aula - Trento

## CORSO PRONTO SOCCORSO AZIENDE GRUPPO B E C

**CORSO BASE PER ADDETTI AL PRONTO SOCCORSO  
AZIENDE GRUPPO B e C**  
12 ore = 8 online + 4 parte pratica

DATA	ORARIO	MODALITÀ
<b>PARTE TEORICA</b>		
06/09/2021 07/09/2021	14.00-18.00	Online sincrona
08/11/2021 09/11/2021	14.00-18.00	Online sincrona
<b>PARTE PRATICA</b>		
13/09/2021	14.00-18.00	aula - Trento
07/10/2021	14.00-18.00	aula - Val di Sole
16/11/2021	14.00-18.00	aula - Val di Fassa
06/12/2021	14.00-18.00	aula - Trento

**AGGIORNAMENTO PER ADDETTI AL PRONTO SOCCORSO  
AZIENDE GRUPPO B e C**  
4 ore

DATA	ORARIO	MODALITÀ
13/09/2021	14.00-18.00	aula - Trento
07/10/2021	14.00-18.00	aula - Trento
16/11/2021	14.00-18.00	aula - Trento
06/12/2021	14.00-18.00	aula - Trento

**È obbligatorio aggiornare il corso di pronto  
soccorso ogni 3 anni**



**Corsi.**

Salute e sicurezza nei luoghi di lavoro

## FORMAZIONE OBBLIGATORIA LAVORATORI/TRICI

*I lavoratori devono effettuare una formazione di base composta da 2 moduli (generale + specifico) di durata variabile (8, 12 o 16 ore) in base alla specificità del rischio (basso, medio, alto) della mansione e del settore ATECO di appartenenza dell'azienda. Attività commerciali, uffici, pubblici esercizi, alberghi e ristoranti sono classificati come aziende a basso rischio (tot. 8 ore = 4 ore formazione generale + 4 ore formazione specifica). Per i lavoratori neo-assunti il percorso formativo deve essere attivato anteriormente o contestualmente all'assunzione e deve essere concluso entro 60 giorni da tale data.*

### CORSO DI FORMAZIONE AI DIPENDENTI FORMAZIONE GENERALE + FORMAZIONE SPECIFICA 4 ore + 4 ore

DATA	ORARIO	MODALITÀ
27/09/2021 28/09/2021	14.00-18.00	Online sincrona
20/10/2021 21/10/2021	09.00-13.00	Online sincrona
22/11/2021 23/11/2021	09.00-13.00	Online sincrona
20/12/2021 21/12/2021	14.00-18.00	Online sincrona

### AGGIORNAMENTO

**È obbligatorio aggiornare il corso ogni 5 anni**

**Almeno 6 ore di aggiornamento ogni 5 anni**

**Nel caso in cui la formazione prevista per i lavoratori, fosse stata effettuata da più di 5 anni dalla data di pubblicazione dell'Accordo (ovvero antecedentemente l'11 gennaio 2007), sarà necessario procedere al suo aggiornamento (6 ore)**

### AGGIORNAMENTO CORSO DI FORMAZIONE AI DIPENDENTI 6 ore

DATA	ORARIO	MODALITÀ
27/09/2021 28/09/2021	14.00-18.00 14.00-16.00	Online sincrona
20/10/2021 21/10/2021	09.00-13.00 09.00-11.00	Online sincrona
22/11/2021 23/11/2021	09.00-13.00 09.00-11.00	Online sincrona
20/12/2021 21/12/2021	14.00-18.00 14.00-16.00	Online sincrona



# AVVIO DEL PROCESSO DI DISMISSIONE DEL PIN INPS IN FAVORE DEI NUOVI STRUMENTI DI IDENTIFICAZIONE DIGITALE (SPID, CIE E CNS)

CIRCOLARE INPS N. 95/2021

Con Circolare n. 95 del 2 luglio 2021, l'INPS ha comunicato che l'accesso tramite PIN ai servizi online con profili diversi da quello di cittadino non sarà più consentito a partire dal 1° settembre 2021.

Pertanto, al fine di non interrompere gli adempimenti connessi alla propria attività lavorativa, gli utenti che operano in qualità di intermediario, azienda, associazione di categoria, pubblica Amministrazione, professionista esercente l'attività di medico o di avvocato, ecc., dovranno dotarsi di una credenziale SPID di livello non inferiore a 2 o della CIE (con relativo PIN) o di una CNS entro il mese di agosto 2021.

L'Istituto si riserva la possibilità di inibire progressivamente l'accesso attraverso il proprio PIN agli utenti che risultano già dotati di una delle credenziali sopra citate (SPID, CIE e CNS).

L'Istituto avvierà una campagna di comunicazione per informare l'utenza dell'evoluzione in atto e, in particolare, delle modalità e dei termini del passaggio dal PIN alle credenziali SPID, CIE e CNS, che saranno resi noti sul sito Inps e sui social network, presso gli intermediari autorizzati e gli stakeholder dell'Istituto.



## SERVIZI ON LINE INPS: DAL 16/08/2021 INTRODotta LA DELEGA DELL'IDENTITÀ DIGITALE CIRCOLARE INPS N. 127/2021

Dal **16 agosto 2021**, il cittadino che sia impossibilitato ad utilizzare in autonomia i servizi online INPS, **può delegare un'altra persona** di sua fiducia all'esercizio dei propri diritti nei confronti dell'Istituto.

L'Istituto con la circolare INPS 12 agosto 2021, n. 127 **conferma anche la data del 30 settembre 2021** per la dismissione del PIN INPS in favore delle identità digitali SPID, CIE e CNS e l'autenticazione e l'accesso ai servizi web INPS.

Con questa funzionalità, INPS ha voluto dare precedenza all'esigenza dei cittadini che sono impossibilitati ad utilizzare in autonomia i servizi online INPS, fornendo uno strumento che **consente al delegato di accedere ugualmente ai servizi on line**.

Questa operazione si inserisce in accordo con le attività che il **Ministro per l'innovazione e la transizione digitale - Dipartimento per la trasformazione digitale** sta mettendo in campo per rendere più facile ai cittadini l'accesso ai servizi della Pubblica Amministrazione con l'identità digitale.

La **delega dell'identità digitale** è anche lo strumento attraverso il quale i tutori, i curatori, gli amministratori di sostegno ed esercenti la potestà genitoriale possono esercitare i diritti dei rispettivi soggetti rappresentati e dei minori.

La richiesta può essere effettuata direttamente dal delegante presso una qualsiasi sede territoriale dell'INPS esibendo il **modulo di richiesta di registrazione delega dell'identità digitale e la copia del documento di riconoscimento del delegante**.

Dopo la registrazione a sistema della delega, il **delegato può accedere ai servizi INPS in luogo del delegante**, autenticandosi con le proprie credenziali SPID/CIE/CNS e potrà scegliere, quindi, se operare in prima persona oppure in luogo e per conto del delegante.

Maggiori informazioni, condizioni e documentazione sul **Sistema di gestione delle deleghe delle identità digitali** sono reperibili sul sito dell'INPS, presso gli intermediari autorizzati e gli stakeholder dell'Istituto.



... continua a pag. XV

# Verso un turismo lento, sostenibile, autentico

Valsugana - Val di Sella - Arte Sella  
Fototeca Trentino Sviluppo S.p.A. - Foto di Pillow Lab



LE GIORNATE DEL  
*turismo*  
MONTANO

16 17 18 19

NOVEMBRE 2021

UN'AGENDA PER IL **NUOVO TURISMO**

# Anteprima / i temi UN'AGENDA PER IL NUOVO TURISMO

La crisi sanitaria che sta attraversando il pianeta sta cambiando le modalità con cui l'uomo abita il mondo. Questo cambiamento sta interessando il modo in cui ci si sposta per vacanza o per diletto. La fine del turismo di massa, scarsamente rispettoso dell'ambiente e poco sostenibile, lascerà probabilmente lo spazio a nuove modalità di fare villeggiatura: non più vacanze «mordi e fuggi» ma periodi di soggiorno caratterizzati da un approccio riassumibile nello slogan **assapora e resta!** In questa prospettiva, i territori di montagna possono giocare un ruolo da protagonista. La **XXII edizione delle Giornate del Turismo Montano** affronterà questi temi e si interrogherà sulle azioni necessarie per rendere i territori di montagna ancora più competitivi sul mercato internazionale. **Scoprite di più...**

# Verso un turismo lento...



LE GIORNATE DEL  
*turismo*  
MONTANO

16 17 18 19  
NOVEMBRE 2021



...SOS

16

MARTEDÌ | NOVEMBRE 2021

*Sessione plenaria di apertura:***IL MONDO DOPO IL VIRUS E  
IL NUOVO TURISTA**

Siamo di fronte ad un nuovo turista? Come cambiano le esigenze del turismo alla luce delle nuove abitudini e delle nuove prassi introdotte dalla Pandemia? Quale può essere il ruolo delle aree montane in questa nuova fase economica? La sessione plenaria di apertura della manifestazione sarà dedicata a una discussione tra operatori del turismo e categorie economiche sulle sfide del turismo.

CONVEGNO **Unipol**  
GRUPPO

17

MERCOLEDÌ | NOVEMBRE 2021

**LA CRISI DEL MODELLO  
TURISTICO E LE NUOVE SFIDE  
DEL COMPARTO RICETTIVO**

Il modello turistico che ha caratterizzato gli ultimi anni è entrato fortemente in crisi. La recente Pandemia, in realtà, ha solamente accelerato un processo già in essere da tempo. Siamo all'inizio di una nuova fase turistica e le destinazioni devono saper cogliere l'opportunità di questo nuovo stato socio-economico.

**TECNOLOGIA,  
ESPERIENZA, TURISMO**

Se il mondo si sta sempre più informatizzando, anche il turismo non può rimanere indietro. Per questa ragione la dimensione esperienziale, mediata dalla tecnologia, diventerà uno strumento sempre più importante per "vendere" le località turistiche ma anche per renderle più appetibili al nuovo turista.

# tenibile...



18

GIOVEDÌ | NOVEMBRE 2021

## RACCONTARE LE DESTINAZIONI IN EPOCA DI **SOCIAL NETWORK**

La promozione delle località turistiche sta cambiando notevolmente: terminata l'era dei grandi manifesti esposti negli uffici pubblici, oggi la comunicazione si è spostata sulle piattaforme social ed è diventata "circolare". La montagna, con i suoi luoghi iconici e i suoi simboli naturali, si presta a questa modalità comunicativa, a patto che sappia valorizzare spazi e territori, anche proteggendoli da un'eccessiva esposizione mediatica.

.....

## TURISMO, **SPORT**, TERRITORIO

Ci sono nuovi valori "turistici" che andranno a condizionare la scelta delle destinazioni nei prossimi anni. Tra questi, la dimensione dello sport, inteso sia nella sua accezione amatoriale sia in quella legata alla fruizione ludica del territorio, sarà una delle più interessanti. In questa prospettiva, le località di montagna devono saper riorganizzare la propria proposta, lavorando alcune dimensioni del loro territorio, specificatamente dedicate allo sport, rimaste fino ad oggi non adeguatamente valorizzate.

19

VENERDÌ | NOVEMBRE 2021

*Sessione plenaria di conclusione:*

## **UNA NUOVA AGENDA** PER IL TURISMO DI MONTAGNA

Alla luce dei temi emersi negli incontri della Borsa del Turismo Montano potrà essere utile definire un'agenda per lo sviluppo dei territori di montagna. La sessione finale della BITM sarà proprio a questo: un momento di sintesi dentro il quale enti pubblici, soggetti economici, associazioni di categoria e operatori turistici potranno concorrere nell'indicare progetti e idee utili per affrontare le nuove sfide del turismo di domani.

...a



# autentico.



LE GIORNATE DEL  
*turismo*  
MONTANO   
16 17 18 19  
NOVEMBRE 2021



LE GIORNATE DEL  
*turismo*  
MONTANO

16 17 18 19  
NOVEMBRE 2021

## UN'AGENDA PER IL NUOVO TURISMO



La Bitm 2021, forte dell'esperienza della scorsa edizione, intende proporre una formula mista: il pubblico in presenza e la possibilità di seguire l'iniziativa anche da remoto, per rendere la manifestazione potenzialmente fruibile da tutto il Paese.



info: segreteria organizzativa  
tel. 0461 434200  
e-mail: [bitm@bitm.it](mailto:bitm@bitm.it)

**[www.bitm.it](http://www.bitm.it)**

**DA VENTIDUE ANNI DIAMO LA PAROLA AL TURISMO**

# Scadenziario

## SETTEMBRE

**Mercoledì 15 settembre**

**Mod 730/2021**

Per le dichiarazioni presentate al CAF/professionista abilitato dal 16.7 al 31.8:

- consegna al dipendente / pensionato / collaboratore del mod. 730 e del prospetto di liquidazione mod. 730-3;
- invio telematico all'Agenzia delle Entrate dei modd. 730 comprensivi dei modd. 730-4.

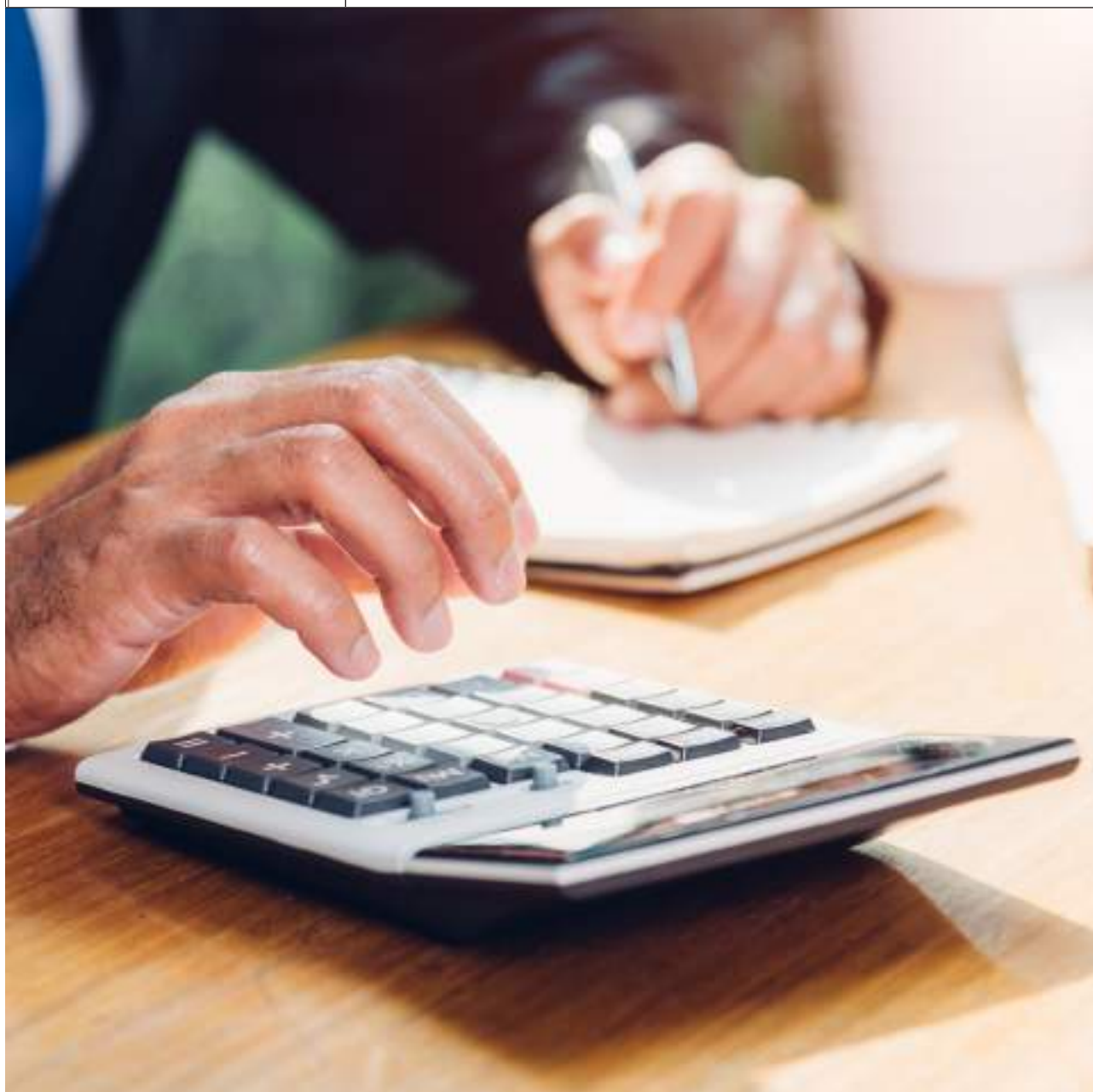

<p><b>MOD. REDDITI 2021</b> <b>PERSONE FISICHE</b> <b>SOGGETTI CHE BENEFICIANO</b> <b>DELLA PROROGA</b> <b>“DECRETO SOSTEGNI-BIS”</b></p>	<p>Versamento, senza la maggiorazione dello 0,40%, relativo a:</p> <ul style="list-style-type: none"> <li>• saldo IVA 2020 con maggiorazione dell'1,6% (0,4% per mese o frazione di mese dal 16.3);</li> <li>• IRPEF (saldo 2020 e primo acconto 2021);</li> <li>• addizionale regionale IRPEF (saldo 2020);</li> <li>• addizionale comunale IRPEF (saldo 2020 e acconto 2021);</li> <li>• imposta sostitutiva (5%) contribuenti minimi (saldo 2020 e primo acconto 2021);</li> <li>• imposta sostitutiva (15%) contribuenti forfetari (saldo 2020 e primo acconto 2021);</li> <li>• imposta sostitutiva (5%) contribuenti forfetari “start-up” (saldo 2020 e primo acconto 2021);</li> <li>• acconto 20% dell'imposta dovuta per i redditi a tassazione separata;</li> <li>• cedolare secca (saldo 2020 e primo acconto 2021);</li> <li>• IVIE (saldo 2020 e primo acconto 2021);</li> <li>• IVAFE (saldo 2020 e primo acconto 2021);</li> <li>• contributi IVS (saldo 2020 e primo acconto 2021 (*));</li> <li>• contributi Gestione separata INPS (saldo 2020 e primo acconto 2021 (*)).</li> </ul>
<p><b>MOD. REDDITI 2021</b> <b>SOCIETÀ DI PERSONE</b> <b>SOGGETTI CHE BENEFICIANO</b> <b>DELLA PROROGA</b> <b>“DECRETO SOSTEGNI-BIS”</b></p>	<p>Versamento, senza la maggiorazione dello 0,40%, relativo a:</p> <ul style="list-style-type: none"> <li>• saldo IVA 2020 con maggiorazione dell'1,6% (0,4% per mese o frazione di mese dal 16.3);</li> <li>• imposta sostitutiva 12-14-16% riallineamento valore civile e fiscale a seguito di operazioni straordinarie effettuate nel 2019 e 2020. Rate per riallineamenti effettuati in esercizi precedenti;</li> <li>• imposta sostitutiva 16% (unica soluzione) riallineamento valore civile e fiscale beni immateriali a seguito di operazioni straordinarie ex art. 15, DL n. 185/2008.</li> </ul>
<p><b>MOD. REDDITI 2021</b> <b>SOCIETÀ DI CAPITALI</b> <b>(APPROVAZIONE BILANCIO</b> <b>MESE DI MAGGIO / GIUGNO)</b> <b>SOGGETTI CHE BENEFICIANO</b> <b>DELLA PROROGA</b> <b>“DECRETO SOSTEGNI-BIS”</b></p>	<p>Versamento, senza la maggiorazione dello 0,40%, da parte delle società con esercizio coincidente con l'anno solare (con approvazione del bilancio entro il 29.6.2021), relativo a:</p> <ul style="list-style-type: none"> <li>• saldo IVA 2020 con maggiorazione dell'1,6% (0,4% per mese o frazione di mese dal 16.3);</li> <li>• IRES (saldo 2020 e primo acconto 2021);</li> <li>• maggiorazione IRES (10,50%) società di comodo (saldo 2020 e primo acconto 2021);</li> <li>• imposta sostitutiva 12-14-16% riallineamento valore civile e fiscale a seguito di operazioni straordinarie effettuate nel 2019 e 2020. Rate per riallineamenti effettuati in esercizi precedenti;</li> <li>• imposta sostitutiva 16% (unica soluzione) riallineamento valore civile e fiscale beni immateriali a seguito di operazioni straordinarie ex art. 15, DL n. 185/2008.</li> </ul>
<p><b>MOD. IRAP 2021</b> <b>SOGGETTI CHE BENEFICIANO</b> <b>DELLA PROROGA</b> <b>“DECRETO SOSTEGNI-BIS”</b></p>	<p>Versamento, senza la maggiorazione dello 0,40%, dell'IRAP (saldo 2020 e primo acconto 2021) da parte di persone fisiche, società di persone e soggetti assimilati, società di capitali ed enti non commerciali con esercizio coincidente con l'anno solare.</p>
<p><b>ISA</b> <b>SOGGETTI CHE BENEFICIANO</b> <b>DELLA PROROGA</b> <b>“DECRETO SOSTEGNI-BIS”</b></p>	<p>Versamento, senza la maggiorazione dello 0,40%, dell'IVA dovuta sui maggiori ricavi / compensi indicati nel mod. REDDITI da parte dei soggetti ISA al fine di migliorare il proprio Indice di affidabilità.</p>

<b>DIRITTO CCIAA 2021</b> <b>SOGGETTI CHE BENEFICIANO</b> <b>DELLA PROROGA</b> <b>“DECRETO SOSTEGNI-BIS”</b>	Versamento, senza la maggiorazione dello 0,40%, diritto annuale CCIAA dovuto per il 2021 (codice tributo 3850).
<b>RIVALUTAZIONE</b> <b>BENI D'IMPRESA</b> <b>SOGGETTI CHE BENEFICIANO</b> <b>DELLA PROROGA</b> <b>“DECRETO SOSTEGNI-BIS”</b>	Versamento (unica soluzione o prima rata), senza la maggiorazione dello 0,40%, dell'imposta sostitutiva (3%) dovuta per il riconoscimento fiscale della rivalutazione dei beni d'impresa e delle partecipazioni (codice tributo 1858), effettuata nel bilancio 2020, e per l'eventuale affrancamento (10%) del saldo attivo ex art. 110, DL n. 104/2020 (codice tributo 1857)

(\*) Il versamento dell'acconto 2021 è momentaneamente sospeso in attesa della definizione dell'esonero contributivo previsto dalla Finanziaria 2021.

### Giovedì 16 settembre

<b>IVA</b> <b>LIQUIDAZIONE MENSILE</b>	Liquidazione IVA riferita al mese di agosto e versamento dell'imposta dovuta.
<b>IVA</b> <b>COMUNICAZIONE LIQUIDAZIONI</b> <b>PERIODICHE</b>	Invio telematico dei dati delle liquidazioni periodiche IVA relative: <ul style="list-style-type: none"> <li>ai mesi di aprile / maggio / giugno (soggetti mensili);</li> <li>al secondo trimestre (soggetti trimestrali).</li> </ul> La comunicazione va effettuata utilizzando l'apposito modello approvato dall'Agenzia delle Entrate.
<b>IRPEF</b> <b>RITENUTE ALLA FONTE</b> <b>SU REDDITI DI LAVORO</b> <b>DIPENDENTE E ASSIMILATI</b>	Versamento delle ritenute operate a agosto relative a redditi di lavoro dipendente e assimilati (collaboratori coordinati e continuativi – codice tributo 1001).
<b>IRPEF</b> <b>RITENUTE ALLA FONTE SU</b> <b>REDDITI DI LAVORO AUTONOMO</b>	Versamento delle ritenute operate a agosto per redditi di lavoro autonomo (codice tributo 1040).
<b>RITENUTE ALLA FONTE</b> <b>OPERATE DA CONDOMINI</b>	Versamento delle ritenute (4%) operate a agosto da parte dei condomini per le prestazioni derivanti da contratti d'appalto / d'opera effettuate nell'esercizio di impresa o attività commerciali non abituali (codice tributo 1019 a titolo di IRPEF, 1020 a titolo di IRES).
<b>RITENUTE ALLA FONTE</b> <b>LOCAZIONI BREVI</b>	Versamento delle ritenute (21%) operate a agosto da parte degli intermediari immobiliari e soggetti che gestiscono portali telematici che sono intervenuti nell'incasso / pagamento dei canoni / corrispettivi relativi ai contratti di locazione breve (codice tributo 1919).
<b>IRPEF</b> <b>ALTRE RITENUTE ALLA FONTE</b>	Versamento delle ritenute operate a agosto relative a: <ul style="list-style-type: none"> <li>rapporti di commissione, agenzia, mediazione e rappresentanza di commercio (codice tributo 1040);</li> <li>utilizzo di marchi e opere dell'ingegno (codice tributo 1040);</li> <li>contratti di associazione in partecipazione con apporto di lavoro ancora in essere dopo il D.Lgs. n. 81/2015 (codice tributo 1040) e con apporto di capitale o misto (codice tributo 1030) se l'ammontare dell'apporto è non superiore al 25% del patrimonio netto dell'associante risultante dall'ultimo bilancio approvato prima della data di stipula del contratto.</li> </ul>
<b>INPS</b> <b>DIPENDENTI</b>	Versamento dei contributi previdenziali relativi al personale dipendente, per le retribuzioni maturate nel periodo di paga di agosto.

<b>INPS GESTIONE SEPARATA</b>	<p>Versamento del contributo del 24% - 33,72% da parte dei committenti, sui compensi corrisposti a agosto a incaricati alla vendita a domicilio e a lavoratori autonomi occasionali (compenso superiore a € 5.000).</p> <p>Versamento da parte dell'associante del contributo dovuto sui compensi corrisposti a agosto agli associati in partecipazione con apporto di lavoro con contratti ancora in essere dopo il D.Lgs. n. 81/2015, nella misura del 24% - 33,72% (soggetti non pensionati e non iscritti ad altra forma di previdenza).</p> <p>Il contributo è pari al 34,23% per i soggetti non iscritti ad altra Gestione obbligatoria, non pensionati e non titolari di partita IVA (ad esempio, collaboratori coordinati e continuativi, collaboratori occasionali).</p>
<b>INPS AGRICOLTURA</b>	Versamento della seconda rata 2021 dei contributi previdenziali sul reddito convenzionale da parte dei coltivatori diretti (CD) e imprenditori agricoli professionali (IAP).

**Lunedì 20 settembre**

<p><b>MOD. REDDITI 2021 SOCIETÀ DI CAPITALI (APPROVAZIONE BILANCIO MESE DI GIUGNO)</b></p> <p><b>SOGGETTI CHE <u>NON</u> BENEFICIANO DELLA PROROGA</b></p>	<p>Versamento, <b>con la maggiorazione dello 0,40%</b>, da parte delle società con esercizio coincidente con l'anno solare (con approvazione del bilancio dall'1.6 al 29.6.2021), relativo a:</p> <ul style="list-style-type: none"> <li>• saldo IVA 2020 con maggiorazione dell'1,6% (0,4% per mese o frazione di mese dal 16.3);</li> <li>• IRES (saldo 2020 e primo acconto 2021);</li> <li>• maggiorazione IRES (10,50%) società di comodo (saldo 2020 e primo acconto 2021);</li> <li>• imposta sostitutiva 12-14-16% riallineamento valore civile e fiscale a seguito di operazioni straordinarie effettuate nel 2019 e 2020. Rate per riallineamenti effettuati in esercizi precedenti;</li> <li>• imposta sostitutiva 12-14-16% riallineamento valore civile e fiscale beni esistenti al 31.12.2020 da quadro EC;</li> <li>• imposta sostitutiva 16% (unica soluzione) riallineamento valore civile e fiscale beni immateriali a seguito di operazioni straordinarie ex art. 15, DL n. 185/2008;</li> <li>• imposta sostitutiva (3%) dovuta per il riconoscimento fiscale della rivalutazione dei beni d'impresa e delle partecipazioni, effettuata nel bilancio 2020, e per l'eventuale affrancamento (10%) del saldo attivo ex art. 110, DL n. 104/2020</li> <li>• diritto CCIAA dovuto per il 2021 (codice tributo 3850).</li> </ul>
<p><b>MOD. IRAP 2021 SOCIETÀ DI CAPITALI (APPROVAZIONE BILANCIO MESE DI GIUGNO)</b></p> <p><b>SOGGETTI CHE <u>NON</u> BENEFICIANO DELLA PROROGA</b></p>	Versamento, <b>con la maggiorazione dello 0,40%</b> , dell'IRAP (saldo 2020 e primo acconto 2021) da parte delle società di capitali con esercizio coincidente con l'anno solare (con approvazione del bilancio dall'1.6 al 29.6.2021).

**Lunedì 27 settembre**

<b>IVA COMUNITARIA ELENCHI INTRASTAT MENSILI E TRIMESTRALI</b>	<p>Presentazione in via telematica degli elenchi riepilogativi delle cessioni di beni / servizi resi, registrati o soggetti a registrazione, relativi a agosto (soggetti mensili). Si rammenta che:</p> <ul style="list-style-type: none"> <li>• sono soppressi i modd. Intra trimestrali relativi agli acquisti (beni / servizi);</li> <li>• la presentazione dei modd. Intra mensili è effettuata ai soli fini statistici;</li> <li>• i soggetti non obbligati all'invio possono comunque scegliere di inviare i modd. Intra (beni / servizi) con periodicità sia mensile che trimestrale.</li> </ul>
--	---

**Giovedì 30 settembre**

<b>CORRISPETTIVI DISTRIBUTORI CARBURANTE</b>	<p>Invio telematico all'Agenzia delle Dogane dei corrispettivi relativi alle cessioni di benzina e gasolio destinati ad essere utilizzati come carburanti per motori del mese di agosto, da parte dei gestori di impianti di distribuzione stradale:</p> <ul style="list-style-type: none"> <li>• ad elevata automazione in cui il rifornimento avviene unicamente in modalità self service prepagato, non documentati da fattura elettronica</li> <li>• diversi da quelli ad elevata automazione</li> </ul>
<b>INPS DIPENDENTI</b>	<p>Invio telematico del mod. UNI-EMENS contenente sia i dati contributivi che quelli retributivi relativi al mese di agosto.</p> <p>L'adempimento interessa anche i compensi corrisposti a collaboratori coordinati e continuativi, incaricati alla vendita a domicilio, lavoratori autonomi occasionali, nonché associati in partecipazione con apporto di lavoro con contratti ancora in essere dopo il D.Lgs. n. 81/2015.</p>
<b>MOD. 730/2021</b>	<p>Per le dichiarazioni presentate al CAF/professionista abilitato dall'1.9 al 30.9:</p> <ul style="list-style-type: none"> <li>• consegna al dipendente / pensionato / collaboratore del mod. 730 e del prospetto di liquidazione mod. 730-3;</li> <li>• invio telematico all'Agenzia delle Entrate dei modd. 730 comprensivi dei modd. 730-4.</li> </ul>
<b>IMPOSTA DI BOLLO TRIMESTRALE FATTURE ELETTRONICHE</b>	<p>Versamento dell'imposta di bollo dovuta per le fatture elettroniche emesse senza IVA (ad esempio, esenti / fuori campo IVA) di importo superiore a € 250 nel secondo trimestre</p> <p>Se l'importo dovuto per il primo trimestre risulta non superiore (pari o inferiore) a € 250, il versamento può essere effettuato entro il termine previsto per il versamento dell'imposta relativa al secondo trimestre (30.9).</p>
<b>CONSULTAZIONE FATTURE ELETTRONICHE</b>	<p>Termine ultimo per l'adesione al servizio dell'Agenzia delle Entrate di consultazione e acquisizione delle fatture elettroniche transitate per Sdl, comprese quelle memorizzate nel "periodo transitorio"</p>
<b>BONUS PUBBLICITÀ 2021</b>	<p>Invio telematico all'Agenzia delle Entrate della comunicazione per l'accesso al credito d'imposta (prenotazione), contenente i dati relativi agli investimenti effettuati / da effettuare nel 2021 a seguito delle novità apportate ad opera del c.d. "Decreto-Sostegni-bis" (le comunicazioni trasmesse nel periodo 1.3 - 31.3.2021 restano valide).</p>
<b>VERSAMENTO CARTELLE PAGAMENTO, AVVISI ACCERTAMENTO, ECC. RIPRESA SOSPENSIONE "DECRETO OMNIBUS"</b>	<p>Versamento delle somme sospese nel periodo 8.3.2020 – 31.8.2021 (21.2.2020 -31.8.2021 per i soggetti dei Comuni della c.d. "zona rossa" di prima istituzione) derivanti da:</p> <ul style="list-style-type: none"> <li>• cartelle di pagamento emesse dall'Agente della riscossione;</li> <li>• avvisi di accertamento e avvisi di addebito INPS esecutivi ex artt. 29 e 30, DL n. 78/2010;</li> <li>• atti di accertamento esecutivi emessi dall'Agenzia delle Dogane ai fini della riscossione delle risorse proprie dell'UE e dell'IVA all'importazione;</li> <li>• atti di ingiunzione fiscale emessi dagli Enti territoriali ex RD n. 639/1910;</li> <li>• atti esecutivi emessi da Enti locali ex art. 1, comma 792, Finanziaria 2020.</li> </ul> <p>Il versamento riguarda anche le rate in scadenza nel periodo 8.3.2020 (o 21.2.2020) - 31.8.2021 oggetto di sospensione. In alternativa al pagamento in unica soluzione è possibile richiedere la rateizzazione</p>

<p><b>ROTTAMAZIONE-TER / SALDO E STRALCIO RIPRESA SOSPENSIONE “DECRETO SOSTEGNI-BIS”</b></p>	<p>Versamento della rata in scadenza il 31.7.2020 da parte dei soggetti che usufruiscono della nuova proroga disposta dal c.d. “Decreto Sostegni-bis”, con riferimento a:</p> <ul style="list-style-type: none"> <li>• definizione agevolata dei carichi affidati all'Agente della riscossione (c.d. “rottamazione-ter”);</li> <li>• c.d. “stralcio e saldo”;</li> <li>• definizione prevista dall'art. 1, commi 190 e 193, Legge n. 145/2018 (Finanziaria 2019) a favore delle persone fisiche in grave e comprovata situazione di difficoltà economica relativamente ai debiti risultanti dai carichi affidati all'Agente della riscossione dall'1.1.2000 al 31.12.2017, derivanti dall'omesso versamento delle imposte risultanti dalle dichiarazioni annuali e dai controlli automatizzati ex artt. 36-bis, DPR n. 600/73 e 54-bis, DPR n. 633/72 nonché dei contributi dovuti alle Casse previdenziali professionali / Gestione separata INPS, esclusi quelli richiesti a seguito di accertamento.</li> </ul> <p>Ai fini dell'effettuazione del versamento trova comunque applicazione la “tolleranza” di 5 giorni. È quindi possibile effettuare il versamento entro il 5.10.2021.</p>
<p><b>IRPEF INVIO DATI STS MOD. 730/2022 PRECOMPILATO</b></p>	<p>Invio telematico, tramite il Sistema Tessera Sanitaria (STS), dei dati delle spese sanitarie relative al primo semestre 2021 ai fini della predisposizione del mod. 730 / REDDITI 2022 PF precompilato, da parte di medici / odontoiatri, farmacie / parafarmacie, ASL, psicologi, ecc. e veterinari</p>



# Vivibilità, sicurezza e degrado

## Un fronte comune per le città

L'incontro al Commissariato del Governo. Renato Villotti: "Abbiamo evidenziato il malessere dei nostri associati. Serve un fronte comune di intervento"

**V**ivibilità, sicurezza e degrado urbano: questi i punti discussi al Commissariato del Governo tra Confesercenti del Trentino e le categorie economiche, gli amministratori, le forze dell'ordine, i rappresentanti della vita civile. Obiettivo: mantenere, migliorare e garantire la qualità di vita delle città del Trentino e intervenire sui segnali preoccupanti raccontati anche dalle cronache locali. "Le soluzioni messe in campo partono tutte dalla stretta e sinergica collaborazione tra amministrazione, forze dell'ordine ed operatori economici - dice il presidente di Confesercenti del Trentino, Renato Villotti - . Per arginare fenomeni di microcriminalità sono state individuate azioni non solo di carattere repressivo ma anche educativo/formativo e preventivo. Abbiamo evidenziato il malessere dei nostri associati che sempre di più lamentano un peggioramento delle condizioni 'di equilibrio'. Contro il degrado i negozi aperti giocano un ruolo chiave. Quando

le attività abbandonano strade e vie, i quartieri si impoveriscono". Nessuna polemica dunque, ma la disponibilità ad affrontare i problemi. "Il nostro compito - prosegue Villotti - è collaborare fattivamente per migliorare la convivenza sociale".

**Tra le azioni emerse:** proporre agli esercenti di dotarsi di stewards e di misure di difesa passiva in genere, incentivando questa scelta con finanziamenti da parte della Provincia o prevedendo bonus o aiuti economici dalle Amministrazioni comunali; contingentare le piazze o i luoghi sensibili, con potenziamento dei servizi di verifica e controllo; potenziare l'impiego della Polizia Locale; attrezzare la città con più cestini, posizionare bagni autopulenti; concordare con i supermercati regole più stringenti per limitare durante le ore notturne l'erogazione, tramite i distributori automatici, di bevande alcoliche; effettuare mirati controlli per la misurazione dei decibel durante l'apertura dei locali con musica, anche per non

incappare in un procedimento penale per disturbo della quiete pubblica.

**Infine il nodo "movida":** l'auspicio è stato quello di evitare esasperazioni cavalcate spesso tramite la pubblicazione sui social e sulla stampa di notizie allarmistiche inutili e dannose. C'è differenza tra "movida" intesa come vitalità e vivacità di una comunità e la violenza generata da persone che hanno invece altri obiettivi. Occorre temperare le esigenze dei residenti con i bisogni di città abitate anche da giovani, perché è facile lamentarsi e passare dalla critica "la città è morta" a quella che è "troppo" viva. Agli esercenti è stato comunque raccomandato di non fornire da bere a chi non ha più le condizioni oggettive per continuare a farlo per non creare quel clima difficile che poi degenera in risse, schiamazzi e comportamenti poco decorosi. Il rischio è trovarsi poi a dover subire come la chiusura del locale, anche nel rispetto degli altri esercenti che seguono le regole.



# Il Lascito

## Prova di un amore sconfinato

Ricordare la Lega Nazionale per la Difesa del Cane, sezione di Trento, nel proprio testamento significa scegliere oggi di dare un domani migliore a tanti animali che avranno bisogno del nostro aiuto, garantendogli cibo, cure veterinarie, protezione e assistenza. Significa stare dalla parte degli animali concretamente e **per sempre**.

Se sei interessato a saperne di più, **contattaci oppure visita il nostro sito.**



# Codice della Crisi d'impresa

## Normativa prorogata al 2022

Rinviata al 31 dicembre 2023 l'applicazione degli indici di allerta



**L'**entrata in vigore del Codice della crisi d'impresa e dell'insolvenza (D.Lgs. 14/2019) è stata prorogata dal 1° settembre 2021 al 16 maggio 2022. Rinviata al 31 dicembre 2023 anche l'applicazione degli indici di allerta finalizzati a far emergere la crisi prima dell'insolvenza. Lo prevede il Decreto Legge "Misure Urgenti in materia di crisi di impresa e di risanamento aziendale", approvato dal Consiglio dei Ministri e in corso di pubblicazione sulla Gazzetta Ufficiale. Vengono, così, accolte le istanze anche di Confesercenti che chiedeva un ulteriore rinvio della riforma della disciplina dell'insolvenza, necessario anche a causa dell'emergenza sanitaria ancora in atto. L'ulteriore proroga del Codice della crisi d'impresa al 16 maggio 2022 giunge a seguito delle valutazioni dell'apposita Commissione di riforma, istituita con D.M. 22 aprile 2021, presso il Ministero della Giustizia, i cui lavori si sono conclusi lo scorso giugno, con l'obiettivo di formulare proposte integrative e correttive al medesimo Codice.

Nei dettagli, come specificato anche

dal comunicato stampa pubblicato sul sito del Governo, a fronte dell'aumento delle imprese in difficoltà o insolventi e della necessità di fornire nuovi ed efficaci strumenti per prevenire e affrontare situazioni di crisi, si sono previsti quattro ordini di intervento:

1. il rinvio al 16 maggio 2022 dell'entrata in vigore del codice della crisi d'impresa, per adeguarne gli istituti alla direttiva 2019/1023;
2. l'introduzione dell'istituto della "composizione negoziata della crisi", che rappresenta un nuovo strumento di ausilio alle imprese in difficoltà finalizzato al loro risanamento. Si tratta di un percorso di composizione esclusivamente volontario e caratterizzato da assoluta riservatezza. Si accede tramite una piattaforma telematica. All'imprenditore si affianca un esperto, terzo e indipendente e munito di specifiche competenze, al quale è affidato il compito di agevolare le trattative con i creditori necessarie per il risanamento dell'impresa; leggi l'approfondimento *Composizione negoziata della crisi d'impresa: come richiederla dal 15 novembre 2021*

3. la modifica della legge fallimentare, con l'anticipazione di alcuni strumenti di composizione negoziata già previsti dal codice della crisi;

4. si stabilisce il rinvio al 31 dicembre 2023 del Titolo II sulle misure di allerta, per sperimentare l'efficacia della composizione negoziata e rivedere i meccanismi di allerta contenuti nel codice della crisi d'impresa. Secondo quanto contenuto nella bozza del DL, le imprese saranno affidate a un professionista capace di aiutare il risanamento. La composizione agevolata dovrebbe essere operativa da novembre 2021. Centrale il ruolo delle Camere di Commercio, presso le quali sarà istituita una piattaforma con parametri di allerta utili ad aiutare l'imprenditore a valutare il grado di difficoltà in corso evitando il dissesto, e sarà centrale il ruolo dei professionisti, quali dottori commercialisti, avvocati e consulenti del lavoro, dei quali si terrà un elenco da cui attingere per seguire le imprese in difficoltà.

Nell'elenco, tenuto dalla CCII, potranno essere inserite anche figure manageriali con esperienza di ristrutturazione non iscritte ad Albi.

# DA SEMPRE RIFERIMENTO PER LE PICCOLE E MEDIE IMPRESE



Nel Trentino, le piccole e medie imprese costituiscono l'asse portante dell'economia. Ad esse Confesercenti dà voce e rappresentanza, sostenendole nella loro crescita sia attraverso l'azione sindacale, sia attraverso la fornitura di servizi e di assistenza tecnica e la promozione di nuove iniziative imprenditoriali.

Compiti di Confesercenti sono: difendere le imprese offrendo una costante presenza nel dialogo con le altre parti sociali e con le istituzioni locali, provinciali e nazionali; far crescere l'imprenditorialità e la competitività delle piccole e medie imprese e sottolinearne il ruolo nel tessuto sociale; snellire il carico di obblighi e adempimenti che gravano sugli operatori del terziario.



Assistenza contabile e fiscale  
Centro di assistenza tecnica\*  
C.A.T. TRENTINO s.r.l. \*autorizzazione al sensi L.P. 8 maggio n.4, art. 26

Sede di Trento - Trento Via Maccani, 211 - 38121 - Tel. 0461 434200 - e-mail: [confesercenti@tnconfesercenti.it](mailto:confesercenti@tnconfesercenti.it)  
Sede di Rovereto - Rovereto p.zza A. Leoni, 22 - 38068 - Tel. 0464 420505 - e-mail: [rovereto@tnconfesercenti.it](mailto:rovereto@tnconfesercenti.it)

# Europei di ciclismo

## A Trento dall'8 al 12 settembre

**C**inque giornate, tredici titoli da conquistare in palio fra 800 atleti in rappresentanza di 50 Paesi. Dall'8 al 12 settembre, gli occhi del grande ciclismo punteranno sul Trentino, e in particolare sulla città di Trento, dove verranno incoronati i nuovi campioni continentali di ciclismo su strada. Un grande appuntamento **che vedrà la partecipazione di numerosi atleti suddivisi in varie categorie. Il programma prevede gare a cronometro individuale, gare in linea su un circuito cittadino, gara in linea riservata ai professionisti maschili.**

La manifestazione prevede per il tempo necessario allo svolgimento delle varie prove il **divieto di transito e sosta** lungo tutto il tracciato del percorso.

Gli orari di chiusura e le strade interessate variano in relazione allo svolgimento delle diverse gare e può essere riassunto come segue:

- **mercoledì 8 settembre dalle 8.30 alle 12 e dalle 13.45 alle 17 e giovedì 9 settembre dalle 8.30 alle 12 e dalle 13.45 alle 18:** corso del Lavoro e della Scienza, via Sanseverino, via Jedin, via al Desert, via del Ponte, via Stella, strada provinciale 90 (fino a rotonda Aldeno e ritorno), strada provinciale 21 via della Gotarda, via Nazionale, via S. Vincenzo, via Madonna Bianca, via Degasperi, via Monte Baldo, via Olivetti.
- **venerdì 10 settembre dalle 8.30 alle 12 e dalle 13.30 alle 18.45, sabato 11 settembre dalle 8.30 alle 12 e dalle 13.30 alle 17.15:** corso del Lavoro e della Scienza, via Sanseverino, via Verdi, via Rosmini, via Prepositura, via Roma, via Belenzani, via Mancini, via S. Marco, via Clesio, via dei Ventuno, via Venezia, via Mesiano, via Dallafior, via Castel di



Pietrapiana, via Tambosi, via Asiago, via Vicenza, via Bezzecca, via Milano, corso III Novembre, via Perini, via Giusti, via Monte Baldo.

- **domenica 12 settembre dalle 11.30 alle 14.30 - chiusura per il tempo necessario dal luogo di partenza, lungo tutto il percorso in Valle dei Laghi e fino al rientro nella città di Trento, le seguenti strade saranno oggetto di chiusura al traffico, nella fascia oraria indicata, solamente per il tempo necessario al passaggio della gara:** Corso del Lavoro e della Scienza – via R. da Sanseverino – Ponte S. Lorenzo – SP85 via Brescia – SS45bis Bus de Vela – SP18dir via Roma (Terlago) – centro paese Terlago – SP18dir. Lon via per Vezzano – SP18dir. Lon Ciago – SP18dir. Lon Lon – SS45bis Vezzano – SS45bis Padergnone – SS45bis Lago di Toblino – SS45bis Sarche – SP214 via Longa – SP214 via Prati – SP214 Pergolese – SP214 via Guà – SP214 Lago di Cavedine – SP84 Drena – SP84 via Sant'Uldarico – SP84 Cavedine – SP84 Calavino – SS45bis Vezzano – SS45bis

Vigolo Baselga – Baselga del Bondone – SP85 Sopramonte – SP85 Candriai – SP85 Sardinia – SP85 via Brescia–Ponte S. Lorenzo – Via da Sanseverino.

- **domenica 12 settembre dalle 13.45 alle 17.15:** corso del Lavoro e della Scienza, via Sanseverino, via Verdi, via Rosmini, via Prepositura, via Roma, via Mancini, via S. Marco, via Clesio, via dei Ventuno, via Venezia, via Mesiano, via Dallafior, via Castel di Pietrapiana, via Tambosi, via Asiago, via Vicenza, via Bezzecca, via Milano, corso III Novembre, via Perini, via Giusti, via Monte Baldo.

**I parcheggi di via Canestrini (ex Sit) e via Sanseverino** saranno chiusi al pubblico e a disposizione del Comitato organizzatore dell'evento dall'8 al 12 settembre. Rimangono disponibili i parcheggi Ex Zuffo (accessibile da via Doss Trento o dalla Rotatoria di via Berlino) e Monte Baldo (il parcheggio rimarrà libero e accessibile a tutti. Il comitato organizzatore provvederà al presidio dello stesso e verranno posizionati all'ingresso dei cartelli informativi con le chiusure strade).



# Sostegno alle imprese

## Confidi vicina ai Comuni

Finanziamenti per la riqualificazione e contributi a fondo perduto a Trento e Rovereto

**Mauro Paissan** vice presidente di Confesercenti del Trentino

**F**avorire l'innovazione per rilanciare le attività e renderle più competitive con un progetto per il sostegno alle imprese in due mosse. Anzitutto prevedendo il finanziamento a fondo perduto da parte del **Comune di Trento** per l'ammodernamento e la riqualificazione di attività economiche, artigiane o commerciali. E ancora con l'erogazione da parte della Cassa di Trento di finanziamenti agevolati in tempi brevi, con procedure semplificate e zero spese di istruttoria, che vengono rimborsate dal Comune di Trento.

Il "Sostegno alle imprese di Trento", siglato tra Comune, Cassa di Trento, Confidi Trentino Imprese e Cooperfidi, è stato definito nella parte riguardante i mutui a tasso agevolato. Per il bando che regolerà l'assegnazione dei contributi a fondo perduto bisognerà attendere qualche settimana. Poi si potrà procedere con le domande di contributo, fino a esaurimento del fondo stanziato dal Comune che ammon-

ta a 700 mila euro. "Per la parte che compete a Confidi Trentino Imprese e Cooperfidi \* dice il **vicepresidente di Confidi, Mauro Paissan** - l'impegno è quello di definire l'esito della richiesta entro 10 giorni lavorativi dal momento della produzione completa della documentazione necessaria. È necessario dare risposte concrete e veloci agli imprenditori".

### A ROVERETO

Anche Rovereto ha messo in campo un' iniziativa per rendere disponibili contributi a fondo perduto finalizzati a sostenere il ripristino delle attività produttive danneggiate dal Covid-19 in collaborazione con gli istituti di credito roveretani e Confidi Trentino. Il Comune di Rovereto sosterrà gli operatori economici danneggiati dal Covid-19 contribuendo in conto interessi e in oneri commissionali sui finanziamenti concessi dalle banche aderenti e garantiti da Confidi Trentino Imprese. Una proposta nata in

Giunta Comunale e concretizzatasi con la firma del protocollo tra il sindaco di Rovereto, Francesco Valduga; il presidente di Cassa Rurale di Rovereto, Geremia Gios e il vicepresidente di Confidi Trentino Imprese, Mauro Paissan.

Nei dettagli il Comune ha messo a disposizione un importo complessivo di 210 mila euro l'anno almeno fino al 2023 per coprire quelli che sono gli oneri legati al finanziamento, per un importo massimo di 100.000 euro e la durata di 72 mesi a decorrere dalla data di finanziamento. I soggetti beneficiari possono essere operatori economici che, in qualsiasi forma, esercitano imprese industriali, commerciali, turistiche, di servizi, artigiane, ovvero lavoratori autonomi e liberi professionisti titolari di partita IVA che abbiano sede principale ed esercizio di impresa nel territorio del Comune di Rovereto e che abbiano subito ripercussioni economiche legate alla pandemia.



# Corsi gratuiti per l'autunno



**E** N.B.I.T. Ente Bilaterale del Turismo e del Commercio Distribuzione e Servizi, in collaborazione con FOR.IMP. srl, propone ai dipendenti, ai titolari, ai soci, ai collaboratori familiari delle aziende del Terziario e del Turismo cinque corsi online gratuiti, in modalità sincrona:

## **LA GINNASTICA ED IL BENESSERE AL LAVORO** durata 6 ore

Qual è la postura corretta? Quali sono gli errori di postura da evitare nella mia attività lavorativa? Quali sono gli esercizi che mi aiutano a star meglio?

## **STRESS, EMOZIONI E RESILIENZA** durata 6 ore

Quando possiamo parlare di stress? Come riconoscere i segnali e come gestire le nostre emozioni?

## **COMUNICAZIONE EFFICACE E CONSAPEVOLE** durata 8 ore

Vuoi migliorare la tua comunicazione? Desideri capire come è opportuno porsi nelle situazioni conflittuali?

## **UTILIZZARE AL MEGLIO I SOCIAL MEDIA** durata 8 ore

Quale social utilizzare? Quali sono le differenze? Come usare gli hashtag e tag sui social networks

## **RILASSAMENTO E RESPIRAZIONE PER LA VITA DI TUTTI I GIORNI** durata 3 ore

Quali sono gli esercizi adatti a me per rilassarmi? Come posso intervenire sulla respirazione per gestire la tensione?

Ogni corso è caratterizzato da una parte pratica che prevede: esercizi, simulazioni, etc ed interazione con il docente.

Si partirà dalle esigenze dei partecipanti per proporre argomenti ed esercizi anche personalizzati.

**Per conoscere la date dei corsi visita il sito [www.enbit.tn.it](http://www.enbit.tn.it).**

**Per informazioni contattaci 0461 434200 mail [info@enbit.tn.it](mailto:info@enbit.tn.it)**



# LA VALLE INCANTATA

GUIDO BENEDETTI - LUCA CHISTÈ  
MICHELE VETTORAZZI - FRANCESCO FRANZOI

*Ricerche e percorsi visivi sulla Valle dei Mocheni*

In questo libro, quattro fotografi indagano il contesto territoriale e socio-culturale della Valle dei Mocheni, mettendo in evidenza, attraverso diverse grammatiche espressive, potenzialità e contraddizioni della "Valle incantata". L'indagine, oggetto di un'esposizione fotografica a Palazzo Roccabruna di Trento, in seno alla XXII edizione della Borsa del Turismo Montano, mira a raccontare un territorio storicamente caratterizzato da mistero e magia che oggi, sta vivendo una importante fase di sviluppo turistico e economico. Un cambiamento che sta avvenendo senza mettere in crisi la dimensione identitaria e che, proprio per questo, si presta per essere un vero e proprio laboratorio e un modello a cui guardare nella promozione del turismo montano.



**PRESTO IN LIBRERIA**

# Antonino Marcianò

## Confermato presidente nazionale

Claudio Cappelletti: oggi più che mai dobbiamo tutelare e far crescere la nostra categoria



Claudio Cappelletti Presidente Fiarc del Trentino

**L**o scorso 26 luglio l'Assemblea Nazionale della Fiarc-Confesercenti ha confermato la fiducia al presidente uscente **Antonino Marcianò** che, per il secondo mandato consecutivo, si appresta a rappresentare, con impegno e responsabilità, la categoria degli agenti e rappresentanti iscritti a Confesercenti.

“È mia intenzione continuare il lavoro, iniziato oltre 4 anni fa, di tutelare e rappresentare con impegno e forza

gli agenti di commercio, i consulenti finanziari, gli agenti in attività finanziaria e tutto il mondo dell'intermediazione, per un rilancio concreto della categoria ed un dignitoso riconoscimento del nostro lavoro a partire dal nostro Ente previdenziale integrativo Enasarco - ha detto Marcianò - Mi auspico una maggiore attenzione e disponibilità da parte di tutte le sigle maggiormente rappresentative della nostra categoria per un futuro che veda la tutela del settore dell'intermediazione al centro dell'intere-

resse comune e base per un possibile progetto unitario”. Positivo il giudizio di **Claudio Cappelletti, presidente Fiarc del Trentino**: “Oggi più che mai dobbiamo tutelare e far crescere la nostra categoria.

Da quasi due anni siamo stati messi in ginocchio da un mercato che si è più volte fermato. L'emergenza Covid per noi non è finita. Come associazione di categoria stiamo lavorando fornendo strumenti e consulenza per un'adeguata ripresa del settore”.



## ANASF E CONFESERCENTI SIGLANO PROTOCOLLO DI INTESA

### UN PATTO PER RAFFORZARE LA TUTELA DELLA CATEGORIA

È stato siglato un protocollo, con l'obiettivo di valorizzare e rafforzare la voce dei consulenti finanziari abilitati all'offerta fuori sede nel quadro politico ed economico del Paese e rendere concreto l'obiettivo di costituire un forte polo comune della rappresentanza. Questo l'obiettivo del protocollo politico di intesa siglato nelle scorse settimane da Anasf e Confesercent. Con il protocollo, l'Associazione rafforza il proprio impegno nel rappresentare i soci e in generale i consulenti finanziari presso le sedi istituzionali, pubbliche e/o private, oltre a tutelare gli interessi morali, economici e professionali dei consulenti finanziari, valorizzando l'immagine della categoria tutta nei confronti di risparmiatori, intermediari, istituzioni e opinione pubblica in generale. L'accordo permetterà anche ai soci Anasf di iscriversi liberamente a Confesercenti Nazionale e usufruire di tutti i servizi.

L'adesione di Anasf a Confesercenti dà quindi luogo a una contaminazione tra il mondo dell'intermediazione finanziaria e quello delle micro, piccole e medie imprese del turismo e dei servizi. L'obiettivo è quello di rafforzare la tutela delle imprese e aprire nuove prospettive di crescita e sviluppo.

UCT

siamo

# La storia si ripete. Ogni mese.

Nel gennaio del 1976 usciva il primo numero della rivista UCT – Uomo Città Territorio, battuto con una Olivetti 22 su fogli lucidi, frutto del lavoro di un gruppo di intellettuali guidati da Sergio Bernardi che sognavano un periodico di politica culturale per il Trentino. Dopo le contestazioni studentesche del Sessantotto, l'intento era di promuovere uno strumento di elaborazione e riflessione critica, capace di discostarsi dai dogmi ideologici di quegli anni e di partire dalla realtà concreta per comprendere i mutamenti sociali e culturali in atto. Da qui la scelta del nome della testata che coniuga, in un rapporto di reciproco rispetto, la dimensione individuale (Uomo) con quella collettiva (Città) e ambientale (Territorio). **Dopo quarantasei anni di impegno, la rivista si propone ancor oggi come un contenitore di dibattito culturale che, senza aver perso i valori impressi dai fondatori, vuole raccontare il Trentino della contemporaneità.**



IN EDICOLA n° 548 - agosto 2021

## Le edicole con UCT sono...

### in città in:

Via Brescia, 48	Via Prepositura, 40
Via Garibaldi, 5	Via Santa Croce, 35
Via Gorizia, 15	Via Santa Croce, 84
Via Grazioli, 52	Via S. Pio X, 21
Via Grazioli, 39	Viale Verona, 19
Via Mazzini, 8	Largo Nazario Sauro, 10
Via Milano, 53	P.zza Battisti, 24
Via Oriola, 32	P.zza Dante
Via Oss Mazzurana, 23	P.zza General Cantore, 14
Via Perini, 135	P.zza R. Sanzio, 9

### a Rovereto in:

Via Benacense 29/a  
C.so Bettini, 58/a  
Via Brione, 28  
Via Cittadella, 3/D  
Via Dante, 23  
Via Pozzo, 10  
C.so Rosmini, 40

### nei dintorni in:

Via Roma, 6/a - Besenello  
Piazza Argentario, 11 - Cognola  
Via Serafini, 15 - Martignano  
Via Catoni, 64 - Mattarello  
Via della Resistenza, 19 - Povo  
Via Salè, 16 - Povo  
P.zza San Donà, 14 - San Donà  
Via Colli, 4 - Villazzano

**Abbonamento ordinario annuale tramite invio postale (12 numeri) €30,00 (IVA inclusa)**

**IBAN IT87L0604501801000007300504**

Tel. 0461 238913 - [uct@studiobi quattro.it](mailto:uct@studiobi quattro.it)

**BQE Editrice**

# Hygeia, novità in arrivo sulla copertura Covid

Il piano sanitario consente di affrontare eventi sanitari costosi e di disporre di una diaria sostitutiva del reddito perduto durante il periodo di malattia



**P**er tutti gli associati Confesercenti in regola con il versamento della quota associativa tramite le modalità previste dallo statuto (INPS, INAIL e altro) è compreso nell'importo della tessera annuale il piano sanitario HYGEIA.

## I VANTAGGI

Possibilità di affrontare tempestivamente eventi sanitari molto costosi. Per quanto la sanità privata costi molto, i massimali annui di spesa del piano sanitario per Associati Confesercenti risultano assolutamente congrui. L'utilizzo delle strutture convenzionate aumenta notevolmente il potere di spesa annua.

Accanto al rimborso a posteriori delle spese anticipate, previsto nel caso in cui si ricorra a strutture private non convenzionate, sussiste la possibilità di usufruire di strutture convenzionate. Il risultato più evidente e vantaggioso è di non dover anticipare alcun pagamento, in quanto le prestazioni erogate vengono saldate dalla società, direttamente ed integralmente, alla struttura erogante.

I vantaggi permangono anche nel caso in cui si ricorra a strutture pubbliche, essendo previsto il rimborso dei ticket eventualmente sostenuti; inoltre, in caso di ricovero, qualora non si richieda alcun rimborso, è prevista un'indennità sostitutiva.

Per un imprenditore la malattia può assumere particolari connotati di gravità, poiché alla sospensione dell'attività lavorativa corrisponde immediatamente un'interruzione di guadagno. Il Piano Sanitario HYGEIA, rivolto agli associati Confesercenti consente di disporre di

una diaria giornaliera, sia pure parzialmente, sostitutiva del reddito perduto durante il periodo di malattia.

Libertà di scelta del medico, del luogo di cura, della struttura più confortevole e meglio attrezzata in relazione alla necessità medica che si profila.

La fiducia in chi ci cura è un elemento fondamentale per il decorso favorevole di una malattia; per tale ragione, HYGEIA assicura ampia libertà di scelta mettendo a disposizione degli associati un'ampia rete di strutture convenzionate, capillarmente diffuse sul territorio nazionale, tutte ad elevato standard tecnologico.

Accesso alle prestazioni nel più breve tempo possibile.

Per l'accesso a strutture convenzionate, si potrà disporre di un servizio di prenotazioni tramite Centrale Operativa. Si eviteranno in tal modo le procedure burocratiche e le lunghe attese alle quali normalmente si è costretti,

anche per normali visite ed esami; al massimo entro 2-3 giorni sarà possibile effettuare la prestazione di cui si necessita.

## NOVITÀ

Fino al 30 settembre 2021, la garanzia COVID sarà così articolata:

Indennità giornaliera per ricovero in caso di positività al covid-19:

€ 100,00 per ogni notte di ricovero per un periodo non superiore a 50 giorni all'anno;

indennità forfettaria pari ad € 1.000,00 a seguito delle dimissioni  
indennità forfettaria di € 2.000,00 - dopo le dimissioni a seguito - in presenza di Terapia intensiva non sarà più prevista diaria da isolamento domiciliare in caso di positività al covid-19.

Per chiarimenti, supporto e assistenza chiama il numero 06/4725700 o invia mail all'indirizzo [hygeia@hygeia.it](mailto:hygeia@hygeia.it)





# Vendo&Compro

**CEDESI posteggi tabelle non alimentari** mercati estivi di Andalo e Molveno (lunedì), Peio e Cogolo (martedì), Mazzin di Fassa (Domenica). No perditempo. Telefonare 328/5365381. **Rif. 520**

**CEDESI posteggio tabelle alimentari** mercato settimanale del lunedì a Trento Piazza Fiera angolo Via Mazzini (posto con furgone metri 7 x 4). Telefonare al 348 8521060 dopo le ore 15. **Rif. 522**

**CEDESI o AFFITTASI posteggi tabelle non alimentari** mercati di Cles, Rovereto (1° nella graduatoria dei titolari di posteggio), Arco, Fondo, Mezzocorona, Ronzo Chienis, Bedollo e fiere di Cles (S.Rocco e S.Vigilio), Ledro, Fondo, Ossana (2 fiere), Luserna (2 fiere), Terzolas, Moena, Trento (S.Giuseppe e S.Lucia), Denno, Castel Tesino, Romeno, Folgaria (maggio e settembre), Cogolo di Peio, Folgaria Roverè della Luna, Pinzolo. Telefonare 393/4288440 - 334/1433459. **Rif. 528**

**CEDESI attività ambulante di rosticceria** comprensiva di: camion attrezzato patente C con forno spiedo, 4 friggitrice, 1 piastra, 1 cella freezer, 2 celle frigo, banco di 3m riscaldato, 1m banco espositivo bibite, generatore di corrente. Automezzo in ordine con gomme nuove sia anteriori che posteriori, batterie mezzo e batterie servizi nuove, carica batterie nuovo, forno e friggitrice completamente revisionate. Tutto funzionante e fatturato interessante dimostrabile. **MERCATI SETTIMANALI** Mattarello, Pietramurata, Ravina, Martignano, Madonna Bianca. **FIERE:** Trento San Giuseppe, S. Croce, Laives, Romeno, Fai della Paganella, 3 Termini Tione, Riva del Garda S. Andrea, Rovereto S. Caterina. Telefonare nr. 3492415104 ore pomeridiane. **Rif. 530**

**ITEA** informa che all'Albo dell'Istituto sono esposti i Bandi di Asta Pubblica per la locazione della seguente unità immobiliare: **TRENTO - Piazza Garzetti, 13 - 14** Negozio - superficie totale mq 41,80 Immobile a base d'asta: Euro 500,00/mese più I.V.A. Per informazioni telefonare Itea - signora Marisa Defant 0461/ 803292 o consultare il sito internet <http://www.itea.tn.it> - "Immobiliare - Itea affitta - Commerciale". **Rif. 532**

**AFFITTASI/VENDESI negozio situato in centro a Predazzo in ottima posizione.** Locali di 240 mq disposti su 2 piani e 9

ampie vetrine per esposizione. Telefonare 328/1696112. **Rif. 533**

**AFFITTASI/VENDESI posteggi tabelle alimentari** mercati di Pergine Valsugana (settimanale del sabato) e Torri del Benaco - VR (settimanale del lunedì). Telefonare 331/3461580. **Rif. 534**

Isola d'Elba, **VENDESI interessante complesso alberghiero** a poca distanza dal mare. La struttura ha una superficie coperta di oltre 1000 mq. Si compone di circa 30 camere di varie dimensioni (tutte dotate di servizi, aria condizionata e wi-fi), giardino, ampia sala da pranzo, bar interno, area relax, terrazza e parcheggio privato. Si cedono le mura dell'hotel, l'attività con avviamento più che decennale, il pacchetto clienti consolidato. La richiesta economica è trattabile. Disponibilità a valutare formule di acquisto dilazionato. Per informazioni 348.3963873. **Rif. 535**

**CEDESI o AFFITTASI posteggi tabelle alimentari** e non alimentari mercato settimanale del giovedì a Trento in Via Verdi e posteggi tabelle non alimentari mercati settimanali del giovedì a Laives e del venerdì a Merano. Telefonare 339/7501777 ore ufficio. **Rif. 536**

**CEDESI posteggi tabelle non alimentari** mercati annuale del lunedì a Tione, estivo e invernale del mercoledì a Pinzolo, estivi del giovedì a Pieve di Ledro, del sabato a Spiazzo + fiere a Pinzolo (1° maggio), Tione di Trento (Termen ottobre), Lavis (Lazzara), Rovereto (S. Caterina), Riva d/G (S.Andrea), Trento (S.Lucia). Telefonare 333/9373069. **Rif. 537**

**ITEA** informa che sul sito internet di Itea SPA sono pubblicati i bandi di asta pubblica per la locazione delle seguenti unità immobiliari:

**TRENTO - Via del Suffragio 55** piano terra - negozio mq. 66

**TRENTO - Via San Marco 32** piano terra - negozio mq. 43

**TRENTO - Via San Martino 27** piano terra - negozio mq. 47

**TRENTO - Viale dei Tigli 12** piano terra - negozio/bar mq. 44

**RIVA DEL GARDA - Via del Corvo 14** piano terra - magazzino mq. 40

**ROVERETO - Via Baltieri 2** piano terra - magazzini mq. 49 e mq 18 Per informazioni telefonare Itea - 0461/ 803111 o consultare il sito internet <http://www.itea.tn.it> - "Immobiliare - Itea affitta - Avvisi o bandi per la locazione di spazi ad uso commerciale". **RIF. 538**

**ITEA** informa che sul sito internet di Itea SPA sono pubblicati i bandi di asta pubblica per la locazione delle seguenti unità immobiliari:

**TRENTO - Villazzano Via dei Colli 1** primo piano - ufficio mq. 63

**PERGINE VALSUGANA - Via Battisti 34** piano terra - negozio mq. 65

**PERGINE VALSUGANA Canezza Piazza Petri 11** piano terra - negozio mq.59

**RIVA DEL GARDA - Via Segantini 5** piano terra - negozio mq. 54

Per informazioni telefonare Itea - 0461/ 803111 o consultare il sito internet <http://www.itea.tn.it> - "Immobiliare - Itea affitta - Avvisi o bandi per la locazione di spazi ad uso commerciale". **RIF. 539**



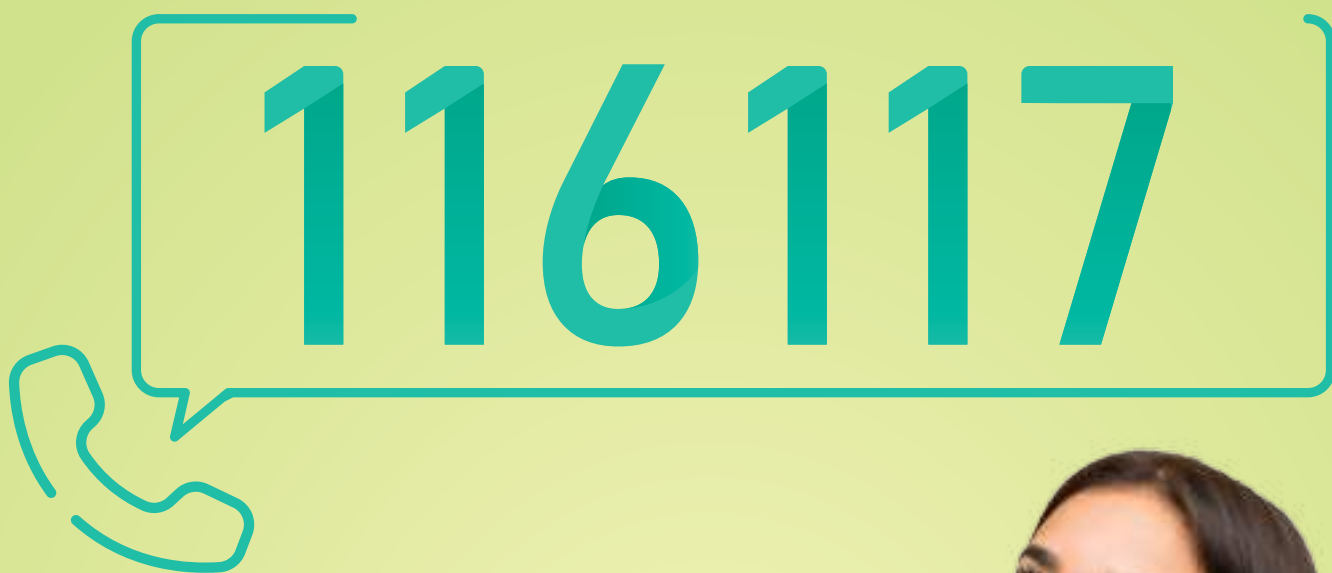

# NUOVO NUMERO UNICO

116117 è il numero unico europeo per l'accesso alle **cure mediche non urgenti** e ad altri servizi della sanità trentina.

## CHIAMA IL 116117 PER

- contattare la guardia medica
- ricevere informazioni sulla guardia medica turistica
- prenotare le ambulanze per i trasporti non urgenti

**LE CHIAMATE SONO GRATUITE  
DA TELEFONO FISSO E MOBILE**

**Ricorda: per le URGENZE sanitarie chiama  
il numero 112 o utilizza l'App "Where are U"**



## ASSISTENZA SANITARIA NON URGENTE





SOSTENIBILE PER NATURA  
SOSTENIBILE PER SCELTA



## TUTELIAMO INSIEME L'AMBIENTE

**1,09 milioni tons di CO2 non immesse in atmosfera nel 2020.**

Grazie ai nostri clienti che hanno scelto energia pulita,  
gas con compensazione della CO2 ed efficienza energetica.

**Fai anche tu una scelta sostenibile.**

Scopri come rendere sostenibile il tuo business su [www.dolomitienergia.it](http://www.dolomitienergia.it)



[www.dolomitienergia.it](http://www.dolomitienergia.it)