

MENSILE DI CONFESERCENTI DEL TRENTINO

COMMERCIO & SERVIZI

TURISMO



**Nuovo Governo in arrivo
Ci sarà la riforma del fisco?**





NUOVA ALFA ROMEO TONALE HYBRID. LIVE UNPREDICTABLY

ALFA ROMEO TONALE EDIZIONE SPECIALE 130 CV HYBRID DA 299€ AL MESE, CON 3 ANNI DI ESTENSIONE DI GARANZIA ANTICIPO 11.950€ + 36 RATE DA 299€ E RATA FINALE RESIDUA 22.028,12€ TAN 6,45% TAEG 7,86%

JOIN THE TRIBE



Iniziativa valida fino al 30 Settembre 2022 - ALFA ROMEO TONALE 1.5 130 cv Hybrid MHEV, allestimento Speciale listino € 39.000, prezzo promo € 39.000 - Es. di fin.: prezzo promo € 39.000, anticipo € 11.950, durata 37 mesi, 1° rata a 30 giorni - 36 rate mensili di € 299 (incl. spese incasso SEPA € 3,50 a rata) salvo arrotondamento rata. Valore Garantito Futuro pari alla Rata Finale Residua € 22.028,12 - Importo Tot. del Credito € 27.713,49 (inclusi servizio Identicode € 235, Polizza Pneumatici Plus € 87,49 - Spese istruttoria € 325 + bolli € 16) - Interessi € 4.952,63 - Importo Tot. dovuto (escluso anticipo) € 32.801,12 - Spese invio rendiconto cartaceo € 3,00 per anno. Solo in caso di restituzione del veicolo alla scadenza contrattualmente prevista, verrà addebitato un costo supero 0,05€/km ove il veicolo abbia superato il chilometraggio massimo di 45.000 km. TAN fisso 6,45% - TAEG 7,86%. Offerta FCA Bank soggetta ad approvazione FCA BANK. Documentazione precontrattuale e assicurativa in Concessionaria e sul sito FCA Bank (sezione Trasparenza). Messaggio pubblicitario a scopo promozionale. Le immagini inserite sono a scopo illustrativo. Le caratteristiche ed i colori possono differire da quanto rappresentato. Consumo di carburante gamma Alfa Romeo Tonale Hybrid MHEV (l/100 km): 6,3 - 5,6; emissioni CO₂ (g/km): 144 - 127. Valori omologati in data 26/05/2022 in base al ciclo misto WLTP e indicati a fini comparativi.



editoriale

Renato Villotti Presidente Confesercenti del Trentino

Si rischia un autunno pericoloso dove i prezzi continueranno ad aumentare. Le previsioni si rincorrono, in tutti i settori e per tutti gli ambiti, ed è chiaro che ci saranno delle difficoltà. Un allarmismo ingiustificato? No. Già oggi la spesa alimentare delle famiglie italiane è aumentata da 2,300 a 3200 euro. L'aumento dei prezzi costerà, entro fine anno, quasi 9 miliardi di euro soltanto per il carrello della spesa. E ben sappiamo che, se le difficoltà si riscontrano già nei beni di prima necessità, tutto l'indotto economico subirà una forte decelerazione. Ed eravamo appena ripartiti dopo due anni di pandemia.

L'ultima indagine di Eurostat mostra un peggioramento del "rischio povertà", ovvero della percentuale delle persone che hanno un reddito inferiore al 60% di quello medio disponibile. In Italia ci sono 11,84 milioni di persone coinvolte con un tasso salito al 20,1% nel 2021. Una percentuale che sale al 25,2% (14,83 milioni) se si considerano anche le persone a rischio di esclusione sociale, ovvero quelle che sono a rischio di povertà, o non possono permettersi una serie di beni materiali, o attività sociali o vivono in famiglie a bassa intensità lavorativa.

Se l'economia non gira, se non c'è spesa corrente si ferma un intero Paese. Serve intervenire con urgenza sul caro-energia, sull'aumento dei prezzi al dettaglio e all'ingrosso. Serve con urgenza una vera riforma fiscale, serve fissare prezzi amministrati per luce e gas.

Lo chiediamo al nuovo Governo. Le imprese sono famiglie, sono stipendi, sono lavoratori.

Direttrice Responsabile
Linda Pisani

Responsabile editoriale / editing
Gloria Bertagna Libera

Responsabile organizzativa
Daniela Pontalti

Comitato di redazione
**Gloria Bertagna Libera, Sara Borrelli,
Aldi Cekrezi, Fabrizio Pavan, Daniela
Pontalti, Rossana Roner**

Direzione, Redazione Amministrativa
**38121 Trento - Via Maccani 211
Tel. 0461 434200**

Fotocomposizione e stampa
Studio Bi Quattro srl

Concessionaria esclusiva per la pubblicità
PubliMedia snc - Tel. 0461 238913

SOMMARIO

- | | |
|--|--|
| 5 IN ARRIVO UN NUOVO GOVERNO
"SUBITO UNA RIFORMA DEL FISCO" | 15 BUONI PASTO: SI SCRIVE FINE
ALLE COMMISSIONI INSOSTENIBILI |
| 7 DL AIUTI BIS, TUTTE LE NOVITÀ
PER RISPARMIARE SUI CONSUMI | 17 CONFESERCENTI DEL TRENTINO
IN ASSEMBLEA ELETTIVA |
| 9 ASSESTAMENTO DI BILANCIO
577 MILIONI DI EURO DI RISORSE | 19 PREMIO DONNA 2022
PRESENTATO IL BANDO |
| 10 COMMERCIO ON-LINE
DAVVERO CONVIENE? | 21 FISCO: BUONI CARBURANTE
FINO A 200 EURO PER I DIPENDENTI |
| 12 MERCATI "CONTEMPORANEI"
PER AVVICINARE ANCHE I GIOVANI | 24 ENBIT - CORSI IN AUTUNNO |
| | 26 VENDO E COMPRO |



il FESTIVAL dello SPORT

22, 23, 24, 25, SETTEMBRE 2022 | TRENTO quinta edizione

MOMENTI DI GLORIA

Li hai visti, amati, sognati, sono un'ispirazione, ti hanno fatto esultare, ma anche piangere, gridare, abbracciare uno sconosciuto e il tuo migliore amico. Hai la loro maglietta nel cassetto, sempre pronta perché quando la indossi, lo sai, sei imbattibile. Sono i più grandi, i campioni, le leggende che trasformano un gioco in una storia che non ti perderesti mai.

4 giorni, 150 eventi, 300 protagonisti per raccontare la gloria di quei momenti, condividendo l'amore per lo sport che ci accomuna da sempre.

TI ASPETTIAMO A TRENTO DAL 22 AL 25 SETTEMBRE 2022

SCOPRI TUTTO SU



PROGRAMMA
SEMPRE
AGGIORNATO

ilfestivaldellosport.it | [#ilfestivaldellosport](https://twitter.com/ilfestivaldellosport)   

Main Partner



Premium Partner



Sustainability Partner



Partner



Scientific Partner



Official Sneaker



Official Broadcaster



Official Radio



In arrivo un nuovo Governo

“Subito una riforma del fisco”

Il 25 settembre si vota. Le imprese chiedono al nuovo Parlamento interventi per fermare la corsa di bollette e inflazione. E 4 imprenditori su 5 chiedono una riforma del fisco che alleggerisca il prelievo

Caduto il Governo Draghi si andrà a votare il 25 settembre. Siamo in piena campagna elettorale per quanto, tutti i dossier già in essere, compreso anche quello fiscale, si stanno portando avanti. Ma come proseguirà la riforma del Fisco? Il provvedimento prevede la revisione di Iva e Irpef, oltre a misure che riguardano il catasto e il taglio del cuneo fiscale. Alcuni degli interventi sono strategici anche per ottenere i fondi europei connessi al PNRR. Gli imprenditori sono in fibrillazione. Al nuovo Parlamento si chiede di affrontare la fase difficile in arrivo. “Raccogliamo la necessità di intervenire per contrastare l’inflazione e gli effetti della corsa degli energetici, con sostegni mirati per famiglie e imprese - **dice Aldi Cekrezi, direttore di Confesercenti del Trentino** - E guardando alla crescita negli ultimi 20 anni, c’è da lavorare per sciogliere molti nodi. Gli ultimi due anni sono stati difficili, ma anche prima non si stava volando alto”.

Da una rilevazione condotta da SWG per Confesercenti, che valuta attese e prospettive delle PMI del terziario in occasione del rinnovo della legislatura, le aspettative tornano a peggiorare: una impresa su tre - il 32% - prevede di chiudere il secondo semestre con il fatturato in calo rispetto allo stesso periodo del 2021. Solo il 18% stima una crescita.

“L’estate ha visto una buona ripresa dei flussi turistici ma sui fatturati stanno pesando l’aumento dei costi energetici e dell’inflazione - **prosegue Cekrezi** - A cui si aggiunge, non



dimentichiamolo, il Covid che non è scomparso. I contagi ci sono e, ancora, frenano la ripresa. Quello che gli imprenditori chiedono ai partiti è che in cima alle agende elettorali ci sia la questione fiscale e il lavoro. Seguono tra i temi prioritari: PNRR, infrastrutture e semplificazione burocratica. Tra le altre risposte, si rilevano il credito, l’eliminazione degli interessi delle cartelle esattoriali, pensioni dignitose, sgravi fiscali per assumere”.

LE RICHIESTE DEGLI IMPRENDITORI

Per quanto riguarda il Fisco, le indicazioni degli imprenditori convergono con decisione su una riforma del sistema, che alleggerisca gli oneri sia sul fronte del prelievo sia su quello degli adempimenti. Presente anche il tema del superamento dell’acconto fiscale: una proposta portata avanti da anni da Confesercenti, e c’è anche chi chiede l’abolizione definitiva dell’Irap. Un imprenditore su quattro vuole invece la pace fiscale e la rottamazione delle cartelle esattoriali, mentre il 10%

aggiunge ai desiderata l’ampliamento dei limiti attuali del regime forfettario. La questione fiscale resta centrale anche nelle politiche per il rilancio dell’occupazione e dei salari. Pure in questo caso, infatti, le indicazioni degli imprenditori convergono in larghissima maggioranza sulla necessità di un taglio del cuneo fiscale che venga avvertito da imprese e lavoratori. Segue, nell’agenda per il lavoro delle imprese, un altro intervento fiscale: la detassazione degli aumenti salariali, indicata dal 36% degli imprenditori. Il 29% vuole invece un maggiore impegno nel contrasto della contrattazione privata.

Commercio

Andando nel dettaglio i temi del fisco, di infrastrutture e PNRR sono più sentiti dagli imprenditori della distribuzione commerciale. “Abbiamo bisogno di regole di mercato - **dice Ivan Barattella, presidente dei Commercianti del Trentino** - Servono tasse e disciplina fiscale anche per l’e-commerce che non demonizziamo rispetto al commercio tradizionale, ma entrambi devono e possono convivere sulla base di accordi chiari e condivisi. Il Pnrr propone modelli di sviluppo che, nei prossimi anni, giocheranno un ruolo centrale nella trasformazione di molti settori. Crescita, evoluzione e adattamento sono gli obiettivi che anche noi continuiamo a perseguire e che ci hanno permesso di rispondere ai cambiamenti nelle esigenze della clientela”. Così il **presidente di Anva, Fabio Moranduzzo**: “Il commercio online ha contribuito ad aumentare l’offerta

commerciale allontanando, dai negozi tradizionali e dai mercati, soprattutto le nuove generazioni. Oggi dobbiamo lavorare per 'contemporaneizzare' l'offerta commerciale dei nostri mercati con il mondo che ci circonda".

Turismo

Per attività ricettive e pubblici esercizi c'è una richiesta sopra la media di interventi per il lavoro (44%) e semplificazione burocratica (34%). "Mancano i lavoratori e questo problema sta diventando cronico. - commenta **Massimiliano Peterlana, presidente di Fiepet del Trentino** - Le aziende hanno difficoltà a trovare le persone, ma per trovare delle soluzioni serve anzitutto uscire dall'ipersemplificazione qualunquistica. Se da un lato ci troviamo con un milione di disoccupati in più dopo l'anno pandemico, dall'altro abbiamo un mercato distorto da sussidi e blocco dei licenziamenti. Il costo del lavoro è eccessivo, la burocrazia, che c'è ancora, rende tutto farraginoso e bisognerebbe iniziare a riprogettare il sistema partendo da qui. Salendo con le competenze, poi,

il discorso non cambia di molto. Chi è più formato va all'estero, dove ottiene stipendi più elevati, benefit più significativi e dove magari la giovane età non è considerata un ostacolo ma, anzi, un valore aggiunto".

Servizi

A preoccuparsi dell'aumento dei costi energetici e dell'inflazione sono soprattutto gli imprenditori dei servizi. "Le interruzioni delle filiere associate al boom dei prezzi delle materie prime e dei prodotti energetici hanno portato ad una inflazione più elevata del previsto, rallentando il ritmo della ripresa in corso - spiega **Mauro Paissan, presidente di Confservizi** - Le previsioni, per la seconda parte dell'anno, non sono certo positive. Partiamo dalle bollette, il cui rincaro a doppia cifra è legato all'incremento del prezzo del gas usato per generare energia elettrica. Il caro-energia si riflette, ovviamente, anche sui carburanti. In questi mesi il prezzo di benzina, gasolio e metano è aumentato, in media, di oltre il 25%. Il DL Aiuti sta mettendo in campo strumenti a sostegno delle

famiglie e delle attività economiche, con il prolungamento e il rafforzamento delle misure fiscali mirate a contenere la trasmissione dei prezzi internazionali sui prezzi nazionali, ma ciò non basta. Servono interventi più consistenti".

In conclusione

Al Governo viene dunque data ampia delega per rendere il fisco più alla portata di imprese, cittadini e professionisti attraverso la razionalizzazione e semplificazione del sistema e la produzione di norme più chiare che dovranno essere concettualmente autosufficienti senza richiami superflui. La strada tracciata è quella della cancellazione delle cosiddette micro tasse, cioè di quelle tasse la cui riscossione comporta più oneri che guadagni all'Erario.

Il taglio del cuneo fiscale è percepito come primario. Per quanto riguarda il capitolo Iva e il taglio delle aliquote sui beni di largo consumo, da quelli alimentari e per l'infanzia ai farmaci, la riforma vera e propria è prevista nel 2023.



DL Aiuti bis, tutte le novità per risparmiare sui consumi

Confesercenti, poche risorse: così taglio cuneo avrà effetto modesto

“1

I taglio del cuneo? Così com'è avrà un effetto modesto sui consumi: le risorse messe a disposizione per l'intervento sono insufficienti, vista anche l'ampiezza della platea dei beneficiari”.

Così Confesercenti commenta il DL Aiuti bis. L'attesa era per un intervento più consistente. “Caro bollette, inflazione e incertezza stanno riducendo il potere e la propensione all'acquisto, imponendo una nuova frenata ai consumi delle famiglie: vanno prese misure più forti in vista di un autunno difficile”.

Il decreto Aiuti bis, pubblicato in Gazzetta Ufficiale (Decreto Legge 9 agosto 2022, n. 115 recante “Misure urgenti in materia di energia, emergenza idrica, politiche sociali e industriali”) in linea di continuità con il Decreto Aiuti (D.L. 17 maggio 2022, n. 50, convertito con modificazioni in L. 15 luglio 2022, n. 91), **implementa una serie di misure in materia di energia, politiche sociali e industriali per contrastare di effetti economici della crisi internazionale.**

Il provvedimento prevede **proroghe dei crediti di imposta alle imprese** per l'acquisto di gas ed energia, ulteriori **misure in materia di agevolazioni alle imprese e di investimenti in aree di interesse strategico** oltre che il **rifinanziamento dei contratti di sviluppo industriale.**

QUESTI, NEL DETTAGLIO, I PRINCIPALI INTERVENTI

Rafforzamento del bonus sociale energia elettrica e gas (art. 1): per il 4° trimestre dell'anno 2022, le agevolazioni relative alle tariffe per la for-



nitura di energia elettrica riconosciute ai clienti domestici economicamente svantaggiati ed ai clienti domestici in gravi condizioni di salute nonché la compensazione per la fornitura di gas naturale, riconosciute sulla base del valore ISEE di cui all'art. 6 del D.L. 21 marzo 2022, n. 21, saranno rideterminate dall'Autorità di Regolazione per Energia Reti e Ambiente (ARERA) entro il 30 settembre 2022, con l'obiettivo di contenere la variazione, rispetto al trimestre precedente, della spesa dei clienti agevolati corrispondenti ai profili-tipo dei titolari dei suddetti benefici, nel limite di 2.420 milioni di

euro per l'anno 2022, complessivamente tra elettricità e gas.

Estensione ad ulteriori categorie di lavoratori dell'indennità una tantum prevista dagli articoli 31 e 32 del Decreto Aiuti (art. 22):

- l'indennità una tantum di 200 euro per i lavoratori dipendenti introdotta dall'art. 31 del Decreto Aiuti, è riconosciuta anche ai **lavoratori con rapporto di lavoro in essere nel mese di luglio 2022** e che fino alla data di entrata in vigore del Decreto Aiuti non hanno beneficiato dell'esonero sulla quota dei contributi previdenziali per l'invalidità, la

vecchiaia e i superstiti di cui alla Legge di Bilancio 2022 (art. 1, comma 121, L. n. 234/2021), poiché interessati da eventi con copertura di contribuzione figurativa integrale dall'INPS;

- l'indennità prevista dall'art. 32, comma 1, del Decreto Aiuti è estesa in favore dei soggetti **beneficiari di trattamenti pensionistici** a carico di qualsiasi forma previdenziale obbligatoria, di pensione o assegno sociale, di pensione o assegno per invalidi civili, ciechi e sordomuti, nonché di trattamenti di accompagnamento alla pensione **con decorrenza entro il 1° luglio 2022** (anziché entro il 30 giugno 2022);
- inoltre, l'indennità di 200 euro di cui all'art. 32, comma 12, del Decreto Aiuti è riconosciuta anche in favore dei **collaboratori sportivi** (che siano stati, in particolare, beneficiari di almeno una delle indennità previste: dall'art. 96 del D.L. n. 18/2020, convertito in L. n. 27/2020; dall'art. 98 del D.L. n. 34/2020, convertito in L. n. 77/2020; dall'art. 12 del D.L. 104/2020, convertito in L. n. 126/2020; dall'art. 17, comma 1, e 17 bis, comma 3, del D.L. n. 137/2020, convertito in L. n. 176/2020, dall'art. 10, commi 10-15, del D.L. n. 41/2021, convertito

in L. n. 69/2021; dall'art. 44 del D.L. n. 73/2021, convertito in L. n. 106/2021).

Rifinanziamento del Fondo per il sostegno del potere d'acquisto dei lavoratori autonomi (art. 23): il provvedimento incrementa le risorse del Fondo istituito in favore dei lavoratori autonomi nello stato di previsione del Ministero del Lavoro e delle Politiche Sociali dal Decreto Aiuti (art. 33), portando la dotazione finanziaria a **600 milioni di euro per il 2022**.

Rifinanziamento del Fondo per "bonus trasporti" (art. 27): implementato anche il Fondo dedicato al sostegno delle famiglie per la fruizione dei servizi di trasporto pubblico, istituito presso il Ministero del Lavoro e delle Politiche Sociali (art. 35, Decreto Aiuti), con previsione di una dotazione di **180 milioni di euro per il 2022**.

Esonero parziale dei contributi previdenziali a carico dei lavoratori dipendenti (art. 20): per i periodi di paga dal 1° luglio 2022 al 31 dicembre 2022, compresa la tredicesima o i relativi ratei erogati nei predetti periodi di paga, l'esonero sulla quota dei contributi previdenziali per l'invalidità, la vecchiaia e i superstiti a carico dei

lavoratori dipendenti con esclusione dei rapporti di lavoro domestico (di cui all'art. 1, comma 121, della L. 30 dicembre 2021, n. 234, Legge di Bilancio 2022), è incrementato di 1,2 punti percentuali. In considerazione dell'eccezionalità della misura, resta ferma l'aliquota di computo delle prestazioni pensionistiche.

Anticipo della rivalutazione delle pensioni all'ultimo trimestre 2022 (art. 21): per contrastare gli effetti negativi dell'inflazione per il 2022 e di sostenere il potere di acquisto delle prestazioni pensionistiche, in via eccezionale, si prevede l'anticipazione al 1° novembre 2022 del conguaglio per il calcolo della perequazione delle pensioni per l'anno 2021 (di cui all'art. 24, comma 5, della L. 28 febbraio 1986, n. 41). Inoltre, nelle more dell'applicazione della percentuale di variazione per il calcolo della perequazione delle pensioni per l'anno 2022 con decorrenza 1° gennaio 2023, con riferimento al trattamento pensionistico lordo complessivo in pagamento per ciascuna delle mensilità di ottobre, novembre e dicembre 2022, inclusa la tredicesima mensilità, è riconosciuto in via transitoria un incremento, limitatamente a tali mensilità, di 2 punti percentuali.



Assestamento di bilancio

577 milioni di euro di risorse

Approvata la manovra. Fugatti e Spinelli: "Importanti sostegni al sistema economico trentino"

Approvata la manovra di assestamento di bilancio 2022 ora sono disponibili 577 milioni di euro per integrare e rimodulare le spese approvate con la manovra finanziaria del 2022. Il disegno di legge è passato in Consiglio Provinciale con 20 sì, 8 no e 4 astensioni e con il ritiro dei 9.800 emendamenti ostruzionistici. "Sono risorse importanti con le quali andiamo a supportare le famiglie e le imprese che in questo momento stanno fronteggiando con difficoltà l'aumento dei prezzi dell'energia e delle materie prime, senza rinunciare a rilanciare il sistema trentino nel suo complesso, perseguendo gli obiettivi del Programma di sviluppo provinciale e della Strategia provinciale per lo Sviluppo sostenibile, in coerenza con le direttrici del PNRR". **Questo il commento del presidente della Provincia autonoma di Trento Maurizio Fugatti, nel presentare a Confesercenti del Trentino e alle categorie economiche e ai sindacati cifre e obiettivi della manovra di assestamento 2022-2024. Il primo passo per la condivisione del provvedimento che approderà nelle commissioni consiliari e infine in consiglio provinciale. Un assestamento che nel corso del confronto con le categorie economiche e i sindacati del Trentino ha ricevuto un giudizio nel complesso positivo. "Si tratta - commenta Aldi Cekrezi, direttore di Confesercenti del Trentino - di una manovra che affronta le criticità del quadro economico e finanziario attuale e contiene risposte sia per le imprese che per le famiglie. La strada intrapresa è quella giusta. Serve continuare ad andare in questa direzione".**

UN FONDO PER L'EMERGENZA PREZZI
"Abbiamo ritenuto opportuno - ha detto



Fugatti - costituire un Fondo per l'emergenza prezzi e il sostegno all'economia di 100 milioni, per interventi su industria, turismo, agricoltura, commercio e artigianato, ma anche in favore delle famiglie". Oltre al ristoro sui costi energetici che arriva fino a 400 euro per chi non ha i requisiti di accesso ai bonus nazionali e il sostegno alle persone in difficoltà, è prevista l'esenzione dall'addizionale regionale all'Irpef per chi ha redditi fino a 25.000 euro. "Una misura per la quale destiniamo 30 milioni in compensazione del minor gettito: non possiamo dire - ha continuato Fugatti -, come ho sentito in questi giorni, che le misure trentine non siano adeguate rispetto a quelle dell'Alto Adige. Sono state poi autorizzate le risorse per completare il rinnovo contrattuale 2019-2021 stanziando le risorse per gli arretrati e per le progressioni economiche del comparto pubblico: si tratta di circa 97 milioni per il personale di Provincia, enti locali e strumentali, sanità e scuola. Inoltre finalizziamo 95 milioni per le opere pubbliche, i cui prezzi hanno subito una revisione, ma anche per nuove opere".

PNRR E FONDI EUROPEI

"Il contesto nel quale avviene questa manovra, nonostante la positività del-

la ripresa economica della seconda parte del 2021, è di elevata incertezza e di repentino cambiamento, anche per la situazione internazionale dovuta al conflitto russo-ucraino che rende molteplici gli scenari economici sui quali ci troviamo ad operare. Tuttavia ci aspettiamo un incremento del Pil sia a livello nazionale che locale", **ha detto l'assessore provinciale Achille Spinelli.** "Nei prossimi anni le Amministrazioni locali beneficeranno delle risorse del PNRR per finanziare investimenti, dei quali abbiamo intenzione di stimare la ricaduta macro-economica e fare una valutazione di impatto, specialmente per alcuni interventi particolarmente importanti. Ci sono poi i fondi europei 2021-2027 per gli investimenti in alcuni rilevanti comparti di attività che arrivano complessivamente a circa 642 milioni", ha spiegato ancora Spinelli, che ha illustrato nel dettaglio la manovra. "È un momento particolare - ha aggiunto - abbiamo dunque il compito di costruire un bilancio che costituisca una risposta tempestiva e va nella direzione di consolidare lo sviluppo".

Citati tra le diverse voci i finanziamenti a Trentino Sviluppo (anche per il recupero dell'ex Aluminati di Mori, "un intervento particolarmente importante per la riqualificazione di un'area e la sua destinazione a beneficio delle imprese"), la spinta sul fotovoltaico, il sostegno per l'ammodernamento delle attività alberghiere e nuovi Bandi qualità nel settore turistico e nel terziario. Non mancheranno poi risorse per sanità, scuola e cultura, sport (verrà incrementato il finanziamento delle opere sportive delle Olimpiadi 2026) e per gli enti locali, relativamente alle quali è in corso la trattativa con il Consiglio delle autonomie locali.



Commercio on-line Davvero conviene?

Baratella: “C'è una pigrizia commerciale che si fa forte soprattutto tra i più giovani”. L'invito è alla “sostenibilità d'acquisto”

Ivan Baratella Presidente Commercianti del Trentino

I dati dell'Ufficio studi e ricerche della Camera di Commercio di Trento, al 31 dicembre del 2021, dicono che sul territorio provinciale risultano iscritte 3.507 imprese dedite, in via prevalente, all'attività di commercio al dettaglio in sede fissa. Si tratta di valori che rappresentano il 6,9% dell'imprenditoria trentina, a conferma dell'importanza che il settore riveste all'interno del sistema economico provinciale.

Rispetto al 2020, anno della pandemia, si è verificato un aumento del numero dei negozi, pari a 72 unità, a cui è corrisposta una crescita della superficie di vendita di 6.545 metri quadrati. I comuni di Trento e Rovereto, considerati assieme, raggruppano sul loro territorio il 28,8% degli esercizi commerciali in sede fissa dell'intera provincia e il 35,4% della superficie di vendita.

Per quel che riguarda le variazioni più rilevanti, si nota una crescita significativa dei negozi dediti alla vendita di medicinali (+39 unità), di altri prodotti alimentari in esercizi specializzati, voce

che racchiude il commercio al dettaglio di “latte e prodotti lattiero-caseari, caffè torrefatto, prodotti macrobiotici e dietetici e altri prodotti non classificati” (+37 unità) e di articoli medicali e ortopedici (+23). Le diminuzioni più significative riguardano invece gli esercizi al dettaglio di articoli di abbigliamento (-83), di ferramenta, vernici, vetro piano e materiali da costruzione (-80), di prodotti tessili (-77) e di giornali e articoli di cancelleria (-72).

“Saldi e costi dell'energia elettrica stanno monopolizzando le pagine dei giornali relative al nostro comparto. Il problema vero è però che sono in calo le persone che attraversano le porte delle nostre attività - dice **il presidente dei Commercianti del Trentino, Ivan Baratella** -. Oggi stanno provando a convincerci che gli acquisti hanno una logica solo se online, ci prospettano prezzi imbattibili e consegne immediate. Una pigrizia commerciale che si fa forte soprattutto tra i più giovani. Ma è davvero così?”. Per Baratella poco si valuta prezzo, obbligo di quantità, spese e tempi di consegna. “Abbiamo

individuato on line alcuni prodotti - prosegue Baratella - per poi cercarli anche tra i venditori di zona e siamo stati felicemente, oltre che economicamente, sorpresi. Abbiamo acquistato a prezzo notevolmente più basso la giusta quantità di prodotto. È vero, non è sempre così, ma provare, quando si utilizza Internet, a pensare alle nostre esigenze senza far ancora più ricco un intermediario, senza avere furgoni fermi nei posti più improbabili che consegnano merci, senza contare che un acquisto in un negozio del nostro territorio ha ricadute sullo stesso sia dal punto di vista occupazionale, sia riguardo alla contribuzione fiscale, può darci grandi soddisfazioni in termini di sostenibilità ambientale, economica e sociale”.

L'invito è dunque quello alla “sostenibilità d'acquisto” perché, volendo utilizzare un vecchio slogan di Confe-sercenti: “Se vive il commercio, vive la città”. **Alcune soluzioni?** “Rafforzare il commercio nei quartieri - conclude Baratella - e tornare al negozio di quartiere con un orario che soddisfa la clientela che rientra dal lavoro”.



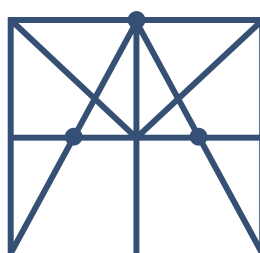

PMI ACADEMY

La formazione manageriale
per le imprese trentine

Nuove idee per il business di oggi

- #1 Formazione dinamica, flessibile e orientata allo sviluppo manageriale di chi si occupa in prima persona della gestione delle PMI
- #2 Networking con altri imprenditori attivi sul territorio trentino
- #3 Quote di iscrizione competitive (con il contributo dell'Accordo di programma tra Provincia Autonoma e Camera di Commercio I.A.A. di Trento)
- #4 Frequenza nei fine settimana
- #5 Formazione continua anche post corso con accesso gratuito ad un'area dedicata agli approfondimenti (articoli dal blog, interventi in streaming, video dei contenuti più rilevanti)



+



+



+



Innovazione
e strategia

Customer Experience
e digital marketing

Gestione finanziaria
e controllo gestione

Open
Management

COME ADERIRE

Accedi all'apposita sezione del sito www.pmi.accademiadimpresa.it

Per saperne di più contattaci all'indirizzo e-mail iscrizioni@accademiadimpresa.it

o chiamaci al numero **0461 382328**



SEGUICI SUI NOSTRI CANALI SOCIAL
[#accademiadimpresa](https://www.instagram.com/accademiadimpresa)

Mercati “contemporanei” per avvicinare anche i giovani

Moranduzzo: “Lavoriamo sull’offerta con strutture adeguate”

Il 25 febbraio 2022 è stata nominata l’attuale Presidenza ANVA Confesercenti del Trentino, sei mesi sono pochi per fare un bilancio del lavoro fatto, ma abbastanza per verificare se la strada che stiamo percorrendo sia la più idonea per le imprese del commercio su area pubblica.

Partiamo da un’analisi della situazione nella Provincia di Trento che abbiamo fatto nel 2016 dove avevamo questi dati:

- **Mercati settimanali n. 88, posteggi utilizzati n. 1800;**
- **Mercati quindicinali n. 18, posteggi utilizzati n. 743;**
- **Mercati mensili n. 10, posteggi utilizzati n. 457;**
- **Fiere (mercati saltuari) n. 87, posteggi utilizzati 9216.**

Oggi il numero dei posteggi utilizzati è cambiato, in minima parte nei mercati di servizio, fino ad arrivare a percentuali vicine al 30% nei mercati saltuari. Que-



Fabio Moranduzzo

sta diminuzione non va vista in negativo ma rappresenta una razionalizzazione dei vari mercati saltuari che, in periodi di “abbondanza” erano cresciuti un po’ troppo. Dure, costi negli spostamenti assieme all’appiattimento di alcuni della loro offerta commerciale, hanno allontanato diversi imprenditori, spesso improvvisati.

Il commercio online ha contribuito ad aumentare l’offerta commerciale allontanando, soprattutto le nuove generazioni, che rappresentano il nostro futu-

ro, dal commercio tradizionale che sia in sede fissa o su area pubblica.

E allora? Oggi dobbiamo lavorare per “contemporaneizzare” l’offerta commerciale dei nostri mercati con il mondo che ci circonda.

Le persone hanno, fortunatamente, ancora voglia di mercato, li cercano, soprattutto nelle località turistiche, anche la Provincia ha istituito nuovi bandi qualità aperti anche alle nostre imprese. Ovvio che si devono investire dei soldi che non daranno subito i loro frutti, ma ad esempio teli nuovi e puliti accanto ad allestimenti in grado di permettere alla clientela di provare i prodotti in strutture adeguate, possono servire a quella contemporaneità.

Investire nella propria impresa è l’unico individualismo utile, individualismo che deve diventare collaborazione e condivisione per non disperdere il patrimonio di mercati e fiere che ci hanno lasciato, e per lasciarlo migliorato alle generazioni future in modo che i cambi con fiducia, anzi come un’impresa.



IL TUO SEPARATORE D'OLIO IN BUONE MANI.

PER L'AMBIENTE. CON NOI.

-50%
**CONVENZIONE
ASSOCIATI**
SULLA
MANUTENZIONE

ESSERE CONFORME ALLA LEGGE

RISPARMIARE SUI COSTI

PROTEGGERE L'AMBIENTE

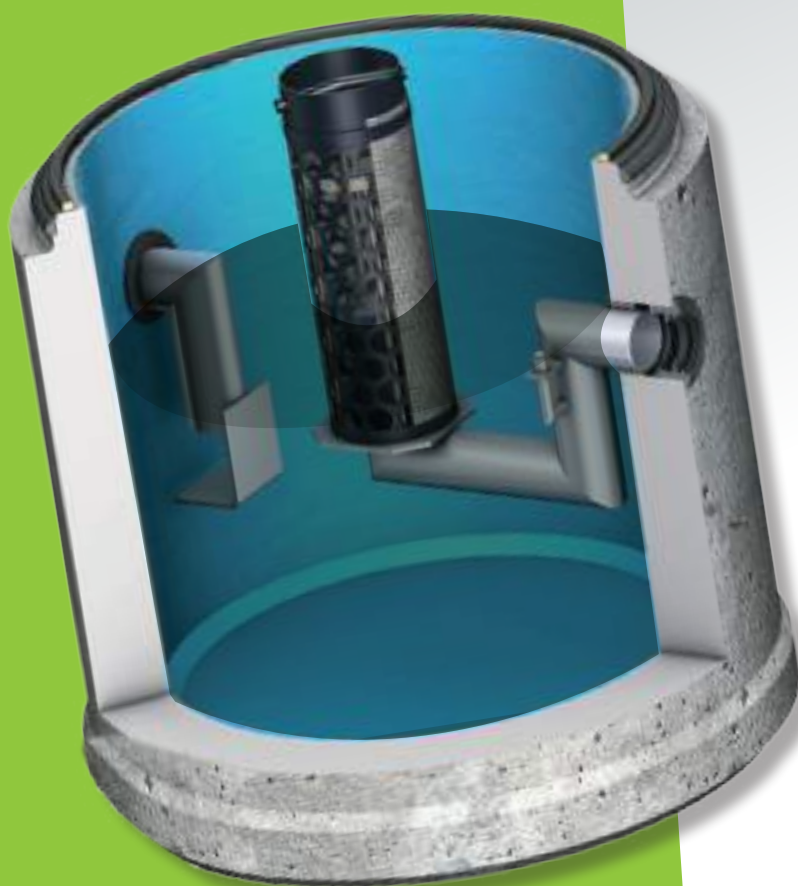

i nostri servizi:

- ✓ manutenzione secondo EN858-2
- ✓ analisi acque reflue
- ✓ prova di tenuta
- ✓ ispezione generale
- ✓ riparazione/risanamento
- ✓ installazione nuovi disoleatori



GUARDA
IL NOSTRO VIDEO

CONTATTACI PER UN SOPRALLUOGO
GRATUITO CON UN NOSTRO TECNICO

Michele Fronza T. 347 5201225

ekos 

Insieme per l'ambiente.

L'ambiente conta su di noi.
Contattaci ancora oggi.

T. 0472 979610 info@ekos.bz.it
www.ekos.bz.it

Attraverso **CAT Trentino** potrai capire come condurre e programmare al meglio il cammino della tua impresa.

Affidati anche tu al Centro di Assistenza Tecnica alle imprese del commercio e del turismo

“Vedo vantaggi”



CONTABILITÀ E CONSULENZA FISCALE / PAGHE E CONSULENZA DEL LAVORO
ASSISTENZA AMMINISTRATIVA / ASSISTENZA ADEMPIMENTI OBBLIGATORI
CONSULENZA PER L'ACCESSO AL CREDITO / FORMAZIONE

Trento

via Maccani, 211
tel. 0461 43.42.00

confesercenti@tnconfesercenti.it

Rovereto,

Piazza A. Leoni, 22
tel. 0464 42. 05. 05

rovereto@tnconfesercenti.it



Approfondimenti

Scadenze fiscali e normative

	CONFESERCENTI INCONTRA MARIO DRAGHI - LA RELAZIONE	II
	SCADENZARIO	V
	AGGIORNAMENTO DELLE MODALITÀ DI GESTIONE DEI CASI E DEI CONTATTI STRETTI DI CASO COVID-19	XVII
	SALUTE E SICUREZZA NEI LUOGHI DI LAVORO IGIENE DEGLI ALIMENTI 2022	XVIII



Confesercenti incontra Mario Draghi

- LA RELAZIONE -

LO SCENARIO ECONOMICO

L'inflazione rimanda la ripresa dei consumi al 2024.

Le tensioni internazionali e l'aumento dei prezzi dei beni energetici stanno condizionando in senso negativo il potere d'acquisto degli italiani e la spesa degli italiani. Secondo le stime di Confesercenti, dopo la crescita registrata nel 2021 e nella prima parte di quest'anno, nel secondo semestre del 2022 i consumi delle famiglie si apprestano a tornare in territorio negativo, con una variazione del -0,6% sullo stesso periodo del 2021 per un totale di -2,9 miliardi.

La contrazione si concentrerebbe soprattutto nel trimestre autunnale (-2,1 miliardi) e ci allontanerebbe ancora di più dal recupero dei livelli pre-pandemia: a fine anno, infatti, i consumi delle famiglie risulterebbero ancora di 36 miliardi inferiori a quelli registrati nel 2019. Anche per il 2023 la prospettiva al momento è di un forte rallentamento, con un'inflazione ancora al 4% nella media annua e una variazione reale della spesa dell'1,3%, ancora insufficiente ad agganciare la ripresa: rispetto al pre-pandemia mancherebbero 6,5 miliardi di euro di consumi.

L'aumento dei prezzi sta spingendo i consumatori anche a ridistribuire il budget, in un quadro condizionato dall'aumento delle spese fisse, che assorbono il 78% dei maggiori consumi. La quota di spesa media mensile familiare impegnata dalle spese di casa e dalle utenze (abitazione, acqua, elettricità e gas), infatti, passa dal 37,4% del 2021 al 42% dei primi sei mesi del 2022. Un aumento cui corrisponde una diminuzione di tutte le altre voci: abbigliamento e calzature, ai mobili, articoli e servizi per la casa, comunicazione, ricreazione, spettacoli e cultura, servizi ricettivi e di ristorazione, persino spese per la salute.

MISURE DI CONTRASTO ALL'INFLAZIONE

In questo quadro, come giustamente previsto dall'esecutivo, è necessario introdurre misure mirate a contenere gli effetti della possibile frenata autunnale e a restituire fiducia a consumatori e imprese.

Siamo convinti che, con il corretto mix di interventi, sia possibile evitare un quadro recessivo, o comunque limitare i danni. Per raggiungere questo obiettivo **sul mercato interno, riteniamo imprescindibile prolungare le misure fiscali volte a contenere la trasmissione dei prezzi internazionali sui prezzi nazionali.**

Tali misure devono essere intese non soltanto come sollievo per i consumatori e produttori, ma anche come strumento volto a eradicare le aspettative di inflazione, che invece si rafforzerebbero qualora il governo trattenesse nel bilancio pubblico le maggiori entrate derivanti dall'aumento dei prezzi energetici.

Sul fronte dei carburanti, riteniamo positivo che si sia prorogato il taglio delle accise.

Un intervento che si è dimostrato molto apprezzato dai cittadini, e che riteniamo abbia favorito la ripresa del turismo di prossimità. Un elemento di ulteriore di trasparenza sarebbe adottare un'accisa variabile che, conservando gli obiettivi di gettito, mutasse in senso inverso al variare dei prezzi internazionali.

Allo stesso modo, siamo favorevoli all'ipotesi di tagliare l'IVA sui prodotti di prima

necessità. Il provvedimento sarebbe alternativo a una riproposizione del bonus 200 euro dei precedenti decreti aiuti. Si può ritenere che i due provvedimenti abbiano lo stesso impatto positivo sui consumi delle famiglie, d'altronde sarebbero di pari ammontare. Crediamo, però, che l'intervento sull'IVA potrebbe avere i risultati migliori. Sarebbe infatti più immediato, perché non ci sarebbe bisogno di fare richiesta e attendere l'erogazione del bonus per fruirne; e per questo - similmente a quanto avvenuto per le accise - avrebbe un effetto psicologico positivo, perché 'abbasserebbe' immediatamente i prezzi.

SOSTEGNI ALLE IMPRESE E FISCO

È necessario, però, anche rafforzare il quadro dei sostegni diretti alle imprese per affrontare la crisi energetica. A nostro avviso bisognerebbe prevedere misure a carico del bilancio dello stato per finanziare l'abbattimento delle imposte su energia e gas. In alternativa, si potrebbe prevedere anche in questo caso un meccanismo automatico da applicarsi sugli aumenti dei costi energetici rispetto all'anno precedente, che riconosca un credito d'imposta pari agli aumenti subiti dalle imprese nell'arco degli ultimi mesi. Per non vanificare l'effetto di questi sostegni, chiediamo di accompagnarli con una proroga dei versamenti delle imposte al 30 settembre.

CREDITO E PAGAMENTI ELETTRONICI

Occorre inoltre considerare il peggioramento dello scenario del credito. Il rallentamento della ripresa dei consumi e l'aumento dei costi fissi sta mettendo in difficoltà un elevato numero di imprese, con evidenti conseguenze sulla capacità delle stesse di ripagare i finanziamenti di emergenza a cui hanno avuto accesso durante la pandemia. Solo nel primo trimestre 2022 sono passati a sofferenza € 1,8 miliardi di prestiti.

Chiediamo dunque nuove moratorie, prevedendone l'estensione fino al 30.06.2023, con un meccanismo retroattivo che consenta la cancellazione delle eventuali segnalazioni poste in essere dalla banca nel periodo 01.01-30.08.2022.

Utile sarebbe anche un intervento sul fronte dei pagamenti elettronici. L'attuale credito di imposta sulle commissioni pagate dagli esercenti per le transizioni POS con carte e bancomat è insufficiente, e andrebbe portato al 50%. Il credito di imposta al 100% per le commissioni su transazioni effettuate con strumenti di pagamento evoluti, invece, andrebbe prorogato al 30 giugno del 2023.

DDL CONCORRENZA

È inoltre necessario chiudere le partite aperte durante la legislatura. A partire dalla questione spiagge: dopo lo stralcio dell'articolo 10 relativo ai Taxi, nel **Ddl Concorrenza** rimangono le norme (art. 3 e 4) sulle concessioni demaniali marittime. Norme che introducono un principio di incertezza devastante per il comparto. Meglio sarebbe attendere, come suggerisce il Tar delle Marche, la sentenza della Corte di giustizia europea prima di intervenire.

Allo stesso tempo, occorrerebbe dare sicurezze anche agli imprenditori del **commercio su aree pubbliche**, definendo una volta per tutte la questione dei rinnovi delle concessioni, la maggior parte delle quali è scaduta il 29 giugno scorso.

LAVORO

Per quanto riguarda il lavoro, invece, chiediamo rinviare – almeno al 2024 - anche l'entrata a regime delle nuove aliquote riferite alla riforma degli ammortizzatori sociali prevista per il 2023.

Ricordiamo inoltre che tutti, sindacati e associazioni di impresa, hanno chiesto la proroga dello Smart Working emergenziale Covid 19 e delle misure a sostegno dei lavoratori fragili fino a dicembre di quest'anno.

TURISMO

Tra le partite della scorsa legislatura ancora da chiudere, ci sono i ristori per il **turismo organizzato** riferiti al 2021, ma mai arrivati, così come la decontribuzione prevista per il settore per il periodo aprile-agosto 2022.

PNRR

Diamo anche maggiore impulso all'utilizzo delle risorse del PNRR. Nel turismo, ad esempio si potrebbe procedere al finanziamento - anche con apposito bando - di quelle iniziative immediatamente realizzabili e, di conseguenza, finanziabili, che abbiano lo scopo principale quello della commercializzazione e dell'incrocio fra domanda (in particolare internazionale) e offerta.

RISTORAZIONE E TRANSIZIONE ECOLOGICA

Occorre inoltre dare gambe al Decreto 6 maggio 2022 del Ministero delle Politiche Agricole (in GU del 20 luglio) che prevede risorse per il sostegno alla **transizione ecologica nel settore della ristorazione e che indica il termine di 60 giorni** entro cui dovrà essere emanato un provvedimento per l'individuazione dei prodotti utilizzabili, la ripartizione delle risorse, le modalità di presentazione della domanda, etc.





Scadenzario

SETTEMBRE

GIOVEDÌ 15 SETTEMBRE

MOD. 730/2022	<p>Per le dichiarazioni presentate al CAF/professionista abilitato dal 16.7 al 31.8:</p> <ul style="list-style-type: none">◦ consegna al dipendente / pensionato / collaboratore del mod. 730 e del prospetto di liquidazione mod. 730-3;◦ invio telematico all'Agenzia delle Entrate dei modd. 730 comprensivi dei modd. 730-4.
----------------------	---

VENERDÌ 16 SETTEMBRE

IVA LIQUIDAZIONE MENSILE	Liquidazione IVA riferita al mese di agosto e versamento dell'imposta dovuta.
IRPEF RITENUTE ALLA FONTE REDDITI DI LAVORO DIPENDENTE E ASSIMILATI	Versamento delle ritenute operate a agosto relative a redditi di lavoro dipendente e assimilati (collaboratori coordinati e continuativi – codice tributo 1001).
IRPEF RITENUTE ALLA FONTE REDDITI DI LAVORO AUTONOMO	Versamento delle ritenute operate a agosto per redditi di lavoro autonomo (codice tributo 1040).
RITENUTE ALLA FONTE CONDOMINI	Versamento delle ritenute (4%) operate a agosto da parte dei condomini per le prestazioni derivanti da contratti d'appalto / d'opera effettuate nell'esercizio di impresa o attività commerciali non abituali (codice tributo 1019 a titolo di IRPEF, 1020 a titolo di IRES).
RITENUTE ALLA FONTE LOCAZIONI BREVI	Versamento delle ritenute (21%) operate a agosto da parte degli intermediari immobiliari e soggetti che gestiscono portali telematici che sono intervenuti nell'incasso / pagamento dei canoni / corrispettivi relativi ai contratti di locazione breve (codice tributo 1919).
IRPEF ALTRE RITENUTE ALLA FONTE	Versamento delle ritenute operate a agosto relative a: <ul style="list-style-type: none">◦ rapporti di commissione, agenzia, mediazione e rappresentanza di commercio (codice tributo 1040);◦ utilizzazione di marchi e opere dell'ingegno (codice tributo 1040);◦ contratti di associazione in partecipazione con apporto di lavoro ancora in essere dopo il D.Lgs. n. 81/2015 (codice tributo 1040) e con apporto di capitale o misto (codice tributo 1030) se l'ammontare dell'apporto è non superiore al 25% del patrimonio netto dell'associante risultante dall'ultimo bilancio approvato prima della data di stipula del contratto.

INPS DIPENDENTI	Versamento dei contributi previdenziali relativi al personale dipendente, per le retribuzioni maturate nel periodo di paga di agosto.
INPS GESTIONE SEPARATA	Versamento del contributo del 24% - 33,72% da parte dei committenti, sui compensi corrisposti a agosto a incaricati alla vendita a domicilio e a lavoratori autonomi occasionali (compenso superiore a € 5.000). Versamento da parte dell'associante del contributo dovuto sui compensi corrisposti a agosto agli associati in partecipazione con apporto di lavoro con contratti ancora in essere dopo il D.Lgs. n. 81/2015, nella misura del 24% - 33,72% (soggetti non pensionati / non iscritti ad altra forma di previdenza). Il contributo è pari al 35,03% per i soggetti non iscritti ad altra Gestione obbligatoria, non pensionati e non titolari di partita IVA (ad esempio, collaboratori coordinati e continuativi, collaboratori occasionali).
INPS AGRICOLTURA	Versamento della seconda rata 2022 dei contributi previdenziali sul reddito convenzionale da parte dei coltivatori diretti (CD) e imprenditori agricoli professionali (IAP).
VERSAMENTI ATTIVITÀ ALLEVAMENTO AVICUNICULO / SUINICOLO	Termine entro il quale effettuare il versamento (unica soluzione / prima rata), da parte dei soggetti esercenti attività di allevamento avicunicolo / suinicolo nelle aree soggette a restrizioni sanitarie per le emergenze dell'influenza aviaria e della peste suina africana dei versamenti in scadenza nel periodo 1.1 - 30.6.2022 relativi a IVA e ritenute alla fonte su redditi di lavoro dipendente / assimilati ex artt. 23 e 24, DPR n. 600/73 e trattenute addizionale regionale e comunale IRPEF operate in qualità di sostituti d'imposta.

MERCOLEDÌ 21 SETTEMBRE

Mod. REDDITI 2022 Mod. IRAP 2022 Diritto annuale CCIAA 2022 Società di capitali ed enti non commerciali (bilancio differito a 180 giorni)	<p>Termine entro il quale effettuare, da parte dei soggetti con esercizio coincidente con l'anno solare e che hanno differito l'approvazione del bilancio entro 180 giorni per particolari esigenze ex art. 2364, C.c. approvazione effettiva nel mese di giugno o successivi), i versamenti, on la maggiorazione dello 0,40% relativi a:</p> <ul style="list-style-type: none"> ◦ saldo IVA 2021 con maggiorazione dell'1,6% (0,4% per mese o frazione di mese dal 16.3); ◦ IRES (saldo 2021 e primo acconto 2022); ◦ maggiorazione IRES (10,50%) società di comodo (saldo 2021 e primo acconto 2022); ◦ imposta sostitutiva 12-14-16% riallineamento valore civile e fiscale a seguito di operazioni straordinarie effettuate nel 2020 e 2021. Rate per riallineamenti effettuati in esercizi precedenti; imposta sostitutiva 16% (unica soluzione) riallineamento valore civile e fiscale beni immateriali a seguito di operazioni straordinarie ex art. 15, DL n. 185/2008; ◦ imposta sostitutiva "integrativa" 9-11-13% finalizzata al mantenimento della rivalutazione e della deducibilità in 18 anni del maggior valore delle attività immateriali (marchi / avviamento).
--	---

... continua a pag. XV

Piccoli territori, grandi eccellenze

15-16-17-18 NOVEMBRE 2022

XXIII
bitm
LE GIORNATE DEL
turismo MONTANO



Piccoli territori, grandi eccellenze

Nel mondo globalizzato, la parola d'ordine per i territori che intendono essere competitivi sul mercato turistico, è «differenziazione». Occorre, in altre parole, puntare sulla proposta originale del singolo territorio, esaltando il più possibile la caratteristica di unicità. I flussi turistici, infatti, si muovono sempre di più alla ricerca di scenari originali, di sapori unici e di proposte ricettive autentiche.

In questo senso, i territori di montagna possono giocare un ruolo importante. La montagna, proprio per le sue caratteristiche precipue, ha da sempre ospitato delle comunità che hanno inventato modi originali di sopravvivenza, dando luogo ad un patrimonio materiali di usi e di tradizione che rappresentano oggi vere e proprie nicchie di eccellenza: dall'ambiente alla culture; dall'architettura al paesaggio; dalla enogastronomia alle tradizioni.

La XXIII edizione de Le Giornate del Turismo Montano intende focalizzare su questo aspetto. Come possono i territori di montagna rafforzare la loro competitività turistica lavorando sulla messa a sistema delle eccellenze? Come cambierà l'assetto economico, alla luce delle crisi sanitarie e geopolitiche che hanno travolto il mondo negli ultimi due anni?



LE GIORNATE DEL *turismo* MONTANO

15-16-17-18 NOVEMBRE 2022

DA VENTITRE ANNI DIAMO LA PAROLA AL TURISMO

15
NOV.
2022

MARTEDÌ - 9.00 - 10.30

PRESENTAZIONE DELLA XXIII EDIZIONE DELLA BORSA

Le eccellenze territoriali al servizio del turismo

Il quadro economico internazionale obbliga gli operatori del turismo a riflettere in maniera importante sull'attualità della loro proposta turistica. Una delle strade possibili per reinventare la proposta turistica, è quella di investire nella valorizzazione delle eccellenze territoriali, vera cifra dell'originalità turistica di una località d'accoglienza. In questa prospettiva: a quale punto sono le località di montagna? Quali sono le possibilità di miglioramento?



Garda Trentino - Tenno / Fototeca Trentino Sviluppo S.p.A. - Foto di Alessandro Galvagni

16
NOV.
2022

MERCOLEDÌ - 9.00 - 10.30

Territorio e grandi eventi: quale contributo al turismo?

Olimpiadi invernali del 2026, concerti, festival, manifestazioni. Negli ultimi anni anche la montagna è diventata teatro di eventi con l'afflusso di grande pubblico, reinventando una funzione tipicamente urbana. Quest'approccio può portare grandi benefici al turismo, a patto di innestare modalità di implementazione degli eventi rispettosi delle caratteristiche della località d'accoglienza.



La Leggendaria Charly Gaul / Fototeca Trentino Sviluppo S.p.A. - Foto Newspaper



MARTEDÌ - 11.00 - 12.30

Anno Onu dello sviluppo sostenibile della montagna

Il 2022 è stato proclamato dall'ONU Anno Internazionale dello Sviluppo Sostenibile delle Montagne, evidenziando la grande attenzione che l'ONU sta ponendo sulle sorti delle montagne del mondo. Lo scopo di aumentare la consapevolezza dell'importanza di uno sviluppo sostenibile della montagna, così come della conservazione e uso rispettoso degli ecosistemi montani risulta essere l'obiettivo dell'iniziativa. Come si inserisce il turismo in questa visione? Quali sono le sfide dei prossimi anni?

Dolomiti di Brenta - Rifugio F.F. Tuckett / Fototeca Trentino Sviluppo S.p.A. - Foto di Daniele Lira



MERCOLEDÌ - 11.00 - 12.30

Crisi energetica, paesaggio, turismo

La Bitm del 2011 era stata dedicata al tema della politica energetica e del paesaggio turistico. A distanza di oltre dieci anni, questo tema è diventato di stringente attualità. Con l'accelerazione causata dalla crisi energetica in atto, i territori turistici sono obbligati ad interrogarsi su come le energie alternative e la tutela del paesaggio possono svilupparsi assieme.



17
NOV.
2022

GIOVEDÌ - 9.00 - 10.30

Malghe, latte, paesaggio

IN COLLABORAZIONE CON

Gli spazi d'alta quota dei territori di montagna sono caratterizzati da un'antropizzazione storica, basata sull'alpeggio. Questo ha creato un patrimonio di lasciti materiali e culturali, costituiti da architetture, paesaggi, prodotti, pratiche, che possono essere opportunamente proposte anche sul mercato turistico.



San Martino di Castrozza - Val Venegia / Fototeca Trentino Sviluppo S.p.A. - Foto di Gloria Ramirez

18
NOV.
2022

VENERDÌ - 9.00 - 12.00

Le sfide dei territori di montagna: dalla globalizzazione alla specializzazione

La pandemia ha accentuato un trend che si era diffuso negli ultimi anni, quello del turismo slow. Si è determinata una nuova consapevolezza del viaggiare responsabile che richiede operatori turistici in grado di raccogliere la sfida di costruire progetti di viaggio volti alla riscoperta delle bellezze dei territori di prossimità e capaci di sostenere la crescita della domanda dei viaggiatori di un turismo più rispettoso e consapevole. In questo senso, quali sono le potenzialità dei territori di montagna? Quel etica è necessaria affinché sviluppo e turismo possano crescere in maniera armoniosa?



Val di Sole - Dimaro / Fototeca Trentino Sviluppo S.p.A. - Foto di Ronny Kiaulehn



GIOVEDÌ - 11.00 - 12.30

L'accessibilità alle località turistiche: verso una nuova mobilità alpina

Tra i tanti cambi di paradigma che stanno interessando il pianeta, quello della mobilità rappresenta uno dei più interessanti per chi si occupa di turismo. Nel prossimo futuro, infatti, è possibile che gran parte dei turisti arrivino nelle località ricettive con mezzi pubblici, in particolare con il treno. Questo determinerà una forte differenziazione tra località più raggiungibili e altre meno fruibili, innescando una competitività tra parti del territorio che dovrà essere opportunamente governata. Questo è vero soprattutto per le città, come Trento, che dovrà immaginare uno specifico ruolo dentro l'offerta turistica mondiale.



EVENTI
COLLEGATI



PALAZZO
ROCCABRUNA
CAMERA DI COMMERCIO I.A.A. TRENTO

via SS. Trinità, 24
38122 Trento
INGRESSO LIBERO

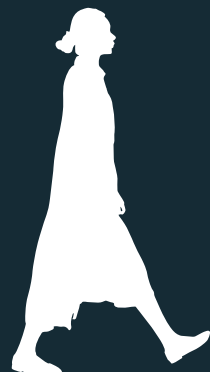

DAL 2 NOVEMBRE AL 19 NOVEMBRE

M O S T R A

9 foto del giorno

I PICCOLI TERRITORI DEL TRENTINO ATTRAVERSO
NOVANTA "FOTO DEL GIORNO"
SCATTATE DAI LETTORI DEL **l'Adige**



GIOVEDÌ 17 NOVEMBRE – ORE 18.00
PRESENTAZIONE DEL LIBRO

**PRESENZE
ASSENZE**

EDITO DA SAIDEA SRL
A CURA DI MARA RINNER



XXM bitm LE GIORNATE
DEL *turismo*
MONTANO
15-16-17-18 NOVEMBRE 2022

f i **www.bitm.it**

info: segreteria organizzativa - tel. 0461 434200 - e-mail: bitm@bitm.it

CORRISPETTIVI DISTRIBUTORI CARBURANTE	Invio telematico all'Agenzia delle Dogane dei corrispettivi relativi alle cessioni di benzina e gasolio destinati ad essere utilizzati come carburanti per motori del mese di agosto, da parte dei gestori di impianti di distribuzione stradale.
INPS DIPENDENTI	Invio telematico del mod. UNI-EMENS contenente sia i dati contributivi che quelli retributivi relativi al mese di agosto. L'adempimento interessa anche i compensi corrisposti a collaboratori coordinati e continuativi, incaricati alla vendita a domicilio, lavoratori autonomi occasionali, nonché associati in partecipazione con apporto di lavoro con contratti ancora in essere dopo il D.Lgs. n. 81/2015.
IMPOSTA DI BOLLO TRIMESTRALE FATTURE ELETTRONICHE	Versamento dell'imposta di bollo dovuta per le fatture elettroniche emesse senza IVA (ad esempio, esenti / fuori campo IVA) nel primo e/o secondo trimestre di importo superiore a € 250. Se l'importo dovuto per il primo e/o secondo trimestre risulta non superiore (pari o inferiore) a € 250, il versamento può essere effettuato entro il termine previsto per il versamento dell'imposta relativa al terzo trimestre (30.11).
IVA DICHIARAZIONE MENSILE E LIQUIDAZIONE IOSS	Invio telematico della dichiarazione IVA IOSS del mese di agosto relativa alle vendite a distanza di beni importati (in spedizioni di valore intrinseco non superiore a € 150) da parte dei soggetti iscritti al (nuovo) Sportello unico per le importazioni (IOSS).
MOD. 730/2022	Per le dichiarazioni presentate al CAF/professionista abilitato dall'1.9 al 30.9: <ul style="list-style-type: none"> ◦ consegna al dipendente / pensionato / collaboratore del mod. 730 e del prospetto di liquidazione mod. 730-3; ◦ invio telematico all'Agenzia delle Entrate dei modd. 730 comprensivi dei modd. 730-4.
IRPEF INVIO SPESE SANITARIE MOD. 730/2023 PRECOMPILATO	Invio telematico, tramite il Sistema Tessera Sanitaria (STS), dei dati delle spese sanitarie sostenute nel primo semestre 2022, ai fini della predisposizione del mod. 730 / REDDITI 2023 PF precompilato, da parte dei seguenti soggetti: <ul style="list-style-type: none"> ◦ medici e odontoiatri / farmacie e parafarmacie; ◦ ASL, aziende ospedaliere, istituti di ricovero e cura a carattere scientifico, policlinici universitari, presidi di specialistica ambulatoriale; ◦ strutture per l'erogazione delle prestazioni di assistenza protesica e di assistenza integrativa, altri presidi e strutture autorizzate all'erogazione di servizi sanitari; ◦ psicologi / infermieri / ostetriche / tecnici sanitari radiologia medica / ottici / biologi / veterinari / soggetti iscritti agli Albi delle professioni sanitarie; ◦ soggetti iscritti agli elenchi speciali di cui al DM 13.3.2018, tra i quali dietisti, igienisti dentali, fisioterapisti, logopedisti, podologi, ortottisti e assistenti di oftalmologia.

<p align="center">IVA COMUNICAZIONE LIQUIDAZIONI PERIODICHE</p>	<p>Invio telematico dei dati delle liquidazioni periodiche IVA relative:</p> <ul style="list-style-type: none"> ◦ ai mesi di aprile / maggio / giugno (soggetti mensili); ◦ al secondo trimestre (soggetti trimestrali). <p>La comunicazione va effettuata utilizzando l'apposito modello approvato dall'Agenzia delle Entrate.</p>
<p align="center">IVA COMUNITARIA ELENCHI INTRASTAT MENSILI</p>	<p>Presentazione in via telematica degli elenchi riepilogativi delle cessioni di beni / servizi resi, registrati o soggetti a registrazione, relativi a agosto (soggetti mensili), tenendo presenti le novità in vigore dall'1.1.2022, introdotte dall'Agenzia delle Dogane con la Determinazione 23.12.2021 e il nuovo termine di presentazione introdotto dal c.d. "Decreto Semplificazioni".</p>
<p align="center">DICHIARAZIONE IMPOSTA DI SOGGIORNO</p>	<p>Invio telematico all'Agenzia delle Entrate della dichiarazione dell'imposta di soggiorno da parte dei gestori delle strutture ricettive per dichiarare:</p> <ul style="list-style-type: none"> ◦ l'imposta di soggiorno dovuta dai soggetti che alloggiano nelle strutture ricettive situate nel territorio comunale (se istituita) di cui all'art. 4, D.Lgs. n. 23/2011; ◦ il contributo di soggiorno previsto a carico di coloro che alloggiano nelle strutture ricettive di Roma Capitale di cui all'art. 14, comma 16, lett. e), DL n. 78/2010. <p>Tale modello va altresì utilizzato dai soggetti che incassano il canone / corrispettivo ovvero che intervengono nel pagamento dei canoni / corrispettivi relativi alle locazioni brevi di cui all'art. 4, DL n. 50/2017. La dichiarazione relativa al 2020 deve essere presentata unitamente alla dichiarazione relativa al 2021.</p>



Circolare del Ministero della Salute

Aggiornamento delle modalità di gestione dei casi e dei contatti stretti di caso COVID-19



Tenendo conto del Decreto-legge 24 marzo 2022 , n. 24 “Disposizioni urgenti per il superamento delle misure di contrasto alla diffusione dell'epidemia da COVID-19, in conseguenza della cessazione dello stato di emergenza e del parere emesso dal Consiglio Superiore di Sanità in data 24/08/2022, facendo seguito alle Circolari n. 60136 del 30/12/2021 “Aggiornamento sulle misure di quarantena e isolamento in seguito alla diffusione a livello globale della nuova variante VOC SARS-CoV-2 Omicron (B.1.1.529)” e alla Circolare n. 19680 del 30/03/2022 “Nuove modalità di gestione dei casi e dei contatti stretti di caso COVID-19”, e considerata l'attuale evoluzione del quadro clinico dei casi di malattia COVID-19, si aggiornano le indicazioni sulla gestione dei casi COVID-19.

Le persone risultate positive ad un test diagnostico molecolare o antigenico per SARS-CoV-2 sono sottoposte alla misura dell'isolamento, con le modalità di seguito riportate:

- Per i casi che sono sempre stati asintomatici oppure sono stati dapprima sintomatici ma risultano **asintomatici da almeno 2 giorni**, l'isolamento potrà terminare **dopo 5 giorni**, purché venga effettuato **un test, antigenico o molecolare**, che risulti **negativo**, al termine del periodo d'isolamento.
- In caso di **positività persistente**, si potrà **interrompere l'isolamento al termine del 14° giorno** dal primo tampone positivo, a prescindere dall'effettuazione del test.

Per i contatti stretti di caso di infezione da SARS-CoV-2 sono tuttora vigenti le indicazioni contenute nella Circolare n. 19680 del 30/03/2022 “Nuove modalità di gestione dei casi e dei contatti stretti di caso COVID-19”.

Salute e sicurezza nei luoghi di lavoro Igiene degli alimenti 2022



FOR. IMP S.r.l. propone a tutte le imprese il calendario dei corsi di formazione previsti dalla normativa vigente e corsi per accrescere la propria professionalità. Invitiamo gli interessati a partecipare attivamente alla progettazione dei corsi, facendo pervenire richieste ed esigenze specifiche.



HACCP

**CORSO BASE PER TITOLARE/RESPONSABILE,
PERSONALE DI CUCINA E SALA**
4 ore

DATA	ORARIO	MODALITÀ
26/09/2022	14.00-18.00	Online sincrona
24/10/2022	09.00-13.00	Online sincrona
21/11/2022	14.00-18.00	Online sincrona
12/12/2022	14.00-18.00	Online sincrona

AGGIORNAMENTO HACCP

4 ore

DATA	ORARIO	MODALITÀ
26/09/2022	14.00-18.00	Online sincrona
24/10/2022	09.00-13.00	Online sincrona
21/11/2022	14.00-18.00	Online sincrona
12/12/2022	14.00-18.00	Online sincrona

È consigliato aggiornare il corso di HACCP indicativamente almeno ogni 5 anni



SICUREZZA NEI LUOGHI DI LAVORO

Il corso RSPP DDL è rivolto ai datori di lavoro che vogliono ricoprire personalmente l'incarico di Responsabile del Servizio Prevenzione e Protezione, ed acquisire le competenze sulla sicurezza e salute indispensabili alla tutela dei lavoratori.

**CORSO BASE PER RESP. SERV. DI PREVENZIONE
E PROTEZIONE SETTORE ATTIVITÀ RISCHIO BASSO**
16 ore

DATA	ORARIO	MODALITÀ
07/11/2022 08/11/2022 14/11/2022 15/11/2022	09.00-13.00	Online sincrona

AGGIORNAMENTO RESP. SERV. DI PREVENZIONE E PROTEZIONE

6 ore

DATA	ORARIO	MODALITÀ
15/11/2022 16/11/2022	9.00-13.00 9.00-11.00	Online sincrona

*Il corso ha durata quinquennale.
Per il DATORE DI LAVORO NOMINATO (R.S.P.P.) è necessario un aggiornamento quinquennale. Tale corso avrà una durata variabile a seconda del livello di rischio (basso-medio-alto), pari rispettivamente a n. 6, n. 10 e n. 14 ore.*



CORSO ANTINCENDIO

CORSO BASE PER AZIENDE
CON RISCHIO DI INCENDIO BASSO
4 ore

DATA	ORARIO	MODALITÀ
29/09/2022	09.00-13.00	AULA - SPIAZZO
03/10/2022	09.00-13.00	AULA - TRENTO
05/10/2022	09.00-13.00	AULA - PRIMIERO
12/10/2022	09.00-13.00	AULA - VAL DI Fiemme
25/10/2022	09.00-13.00	AULA - RIVA D.GARDA
24/11/2022	09.00-13.00	AULA - LEVICO
28/11/2022	09.00-13.00	AULA - TRENTO
30/11/2022	09.00-13.00	AULA - VAL DI FASSA
01/12/2022	09.00-13.00	AULA - VAL SOLE

CORSO BASE PER AZIENDE
CON RISCHIO DI INCENDIO MEDIO
8 ore

DATA	ORARIO	MODALITÀ
29/09/2022	09.00-13.00/14.00-18.00	AULA - SPIAZZO
03/10/2022	09.00-13.00/14.00-18.00	AULA - TRENTO
05/10/2022	09.00-13.00/14.00-18.00	AULA - PRIMIERO
12/10/2022	09.00-13.00/14.00-18.00	AULA - VAL DI Fiemme
25/10/2022	09.00-13.00/14.00-18.00	AULA - RIVA D.GARDA
24/11/2022	09.00-13.00/14.00-18.00	AULA - LEVICO
28/11/2022	09.00-13.00/14.00-18.00	AULA - TRENTO
30/11/2022	09.00-13.00/14.00-18.00	AULA - VAL DI FASSA
01/12/2022	09.00-13.00/14.00-18.00	AULA - VAL SOLE

CORSO BASE PER AZIENDE
CON RISCHIO DI INCENDIO ELEVATO
16 ore

DATA	ORARIO	MODALITÀ
03/10/2022 04/10/2022	09.00-13.00/14.00-18.00	AULA - TRENTO
28/11/2022 29/11/2022	09.00-13.00/14.00-18.00	AULA - TRENTO

CORSO AGGIORNAMENTO ANTINCENDIO

PER AZIENDE CON RISCHIO
DI INCENDIO BASSO
2 ore

DATA	ORARIO	MODALITÀ
29/09/2022	14.00-16.00	AULA - SPIAZZO
03/10/2022	14.00-16.00	AULA - TRENTO
05/10/2022	14.00-16.00	AULA - PRIMIERO
12/10/2022	14.00-16.00	AULA - VAL DI Fiemme
25/10/2022	14.00-16.00	AULA - RIVA D.GARDA
24/11/2022	14.00-16.00	AULA - LEVICO
28/11/2022	14.00-16.00	AULA - TRENTO
30/11/2022	14.00-16.00	AULA - VAL DI FASSA
01/12/2022	14.00-16.00	AULA - VAL SOLE

PER AZIENDE CON RISCHIO
DI INCENDIO MEDIO
5 ore

DATA	ORARIO	MODALITÀ
29/09/2022	11.00-13.00/14.00-17.00	AULA - SPIAZZO
03/10/2022	11.00-13.00/14.00-17.00	AULA - TRENTO
05/10/2022	11.00-13.00/14.00-17.00	AULA - PRIMIERO
12/10/2022	11.00-13.00/14.00-17.00	AULA - VAL DI Fiemme
25/10/2022	11.00-13.00/14.00-17.00	AULA - RIVA D.GARDA
24/11/2022	11.00-13.00/14.00-17.00	AULA - LEVICO
28/11/2022	11.00-13.00/14.00-17.00	AULA - TRENTO
30/11/2022	11.00-13.00/14.00-17.00	AULA - VAL DI FASSA
01/12/2022	11.00-13.00/14.00-17.00	AULA - VAL SOLE

PER AZIENDE CON RISCHIO
DI INCENDIO ELEVATO (8 ORE)
8 ore

DATA	ORARIO	MODALITÀ
29/09/2022	09.00-13.00/14.00-18.00	AULA - SPIAZZO
03/10/2022	09.00-13.00/14.00-18.00	AULA - TRENTO
05/10/2022	09.00-13.00/14.00-18.00	AULA - PRIMIERO
12/10/2022	09.00-13.00/14.00-18.00	AULA - VAL DI Fiemme
25/10/2022	09.00-13.00/14.00-18.00	AULA - RIVA D.GARDA
24/11/2022	09.00-13.00/14.00-18.00	AULA - LEVICO
28/11/2022	09.00-13.00/14.00-18.00	AULA - TRENTO
30/11/2022	09.00-13.00/14.00-18.00	AULA - VAL DI FASSA
01/12/2022	09.00-13.00/14.00-18.00	AULA - VAL SOLE



CORSO PRONTO SOCCORSO AZIENDE GRUPPO B E C

CORSO BASE PER ADDETTI AL PRONTO SOCCORSO
AZIENDE GRUPPO B e C
12 ore = 8 online sincrona + 4 parte pratica

DATA	ORARIO	MODALITÀ
PARTE TEORICA		
12/09/2022 13/09/2022	14.00-18.00	Online sincrona
02/11/2022 03/11/2022	14.00-18.00	Online sincrona
PARTE PRATICA		
19/09/2022	14.00-18.00	AULA - TRENTO
04/10/2022	14.00-18.00	AULA - VAL DI FEMME
10/11/2022	14.00-18.00	AULA - VAL DI SOLE
24/11/2022	14.00-18.00	AULA - VAL DI FASSA
05/12/2022	14.00-18.00	AULA - TRENTO

AGGIORNAMENTO PER ADDETTI AL PRONTO SOCCORSO AZIENDE GRUPPO B e C 4 ore

DATA	ORARIO	MODALITÀ
19/09/2022	14.00-18.00	AULA - TRENTO
04/10/2022	14.00-18.00	AULA - VAL DI FEMME
10/11/2022	14.00-18.00	AULA - VAL DI SOLE
24/11/2022	14.00-18.00	AULA - VAL DI FASSA
05/12/2022	14.00-18.00	AULA - TRENTO

È obbligatorio aggiornare il corso di pronto soccorso ogni 3 anni

FORMAZIONE OBBLIGATORIA LAVORATORI/TRICI

I lavoratori devono effettuare una formazione di base composta da 2 moduli (generale + specifico) di durata variabile (8, 12 o 16 ore) in base alla specificità del rischio (basso, medio, alto) della mansione e del settore ATECO di appartenenza dell'azienda. Attività commerciali, uffici, pubblici esercizi, alberghi e ristoranti sono classificati come aziende a basso rischio (tot. 8 ore = 4 ore formazione generale + 4 ore formazione specifica). Per i lavoratori neo-assunti il percorso formativo deve essere attivato anteriormente o contestualmente all'assunzione e deve essere concluso entro 60 giorni da tale data.

CORSO DI FORMAZIONE AI DIPENDENTI FORMAZIONE GENERALE + FORMAZIONE SPECIFICA 4 ore + 4 ore

DATA	ORARIO	MODALITÀ
27/09/2022 28/09/2022	14.00-18.00	Online sincrona
10/10/2022 11/10/2022	09.00-13.00	Online sincrona
22/11/2022 23/11/2022	14.00-18.00	Online sincrona
20/12/2022 21/12/2022	09.00-13.00	Online sincrona

AGGIORNAMENTO

È obbligatorio aggiornare il corso ogni 5 anni
È previsto un aggiornamento quinquennale di durata minima di 6 ore per tutti e tre i livelli di rischio

AGGIORNAMENTO CORSO DI FORMAZIONE AI DIPENDENTI 6 ore

DATA	ORARIO	MODALITÀ
27/09/2022 28/09/2022	14.00-18.00 14.00-16.00	Online sincrona
10/10/2022 11/10/2022	09.00-13.00 09.00-11.00	Online sincrona
22/11/2022 23/11/2022	14.00-18.00 14.00-16.00	Online sincrona
20/12/2022 21/12/2022	14.00-18.00 14.00-16.00	Online sincrona



Buoni Pasto: si scrive fine alle commissioni insostenibili

Diventa legge il tetto del 5% alle commissioni a carico degli esercenti

Con l'approvazione del DL Aiuti è legge il tetto del 5% alle commissioni a carico degli esercenti (bar, ristoranti, esercizi di vicinato, supermercati e ipermercati) nelle gare per l'acquisto dei buoni pasto destinati ai dipendenti pubblici. La prossima gara Consip (BP10) del valore di oltre 1,2 miliardi di euro sarà quindi il vero banco di prova per valutare l'efficacia di queste nuove regole nel segnare una profonda discontinuità con le precedenti gare che hanno portato a commissioni addirittura superiori al 21%.

“Una buona notizia - **commenta Massimiliano Peterlana, presidente di Fiepet** - un primo risultato del lavoro che ha visto unite le associazioni della ristorazione e del commercio per rispondere al disagio di migliaia di imprese costrette a pagare una tassa occulta del valore di centinaia di milioni di euro per assicurare il servizio ai lavoratori che utilizzano ogni giorno il buono pasto”.

Il secondo obiettivo è ora quello del-



Massimiliano Peterlana

la riforma strutturale del sistema dei buoni pasto, per intervenire anche sulle gare private che oggi non sono interessate dal provvedimento appena approvato e che, tuttavia, valgono due terzi del mercato. Occorre adottare modelli di regolazione mutuati da altri Paesi europei, mettendo al centro la salvaguardia del valore reale del buono pasto, da quando viene acquistato dal datore di lavoro a quando viene

speso dal lavoratore. Ed è bene ricordare che questo strumento prevede già importanti vantaggi sia per il datore di lavoro con la decontribuzione, sia per il lavoratore con la defiscalizzazione.

In vista della prossima Legge di Bilancio, proseguirà l'interlocuzione con il MEF per porre fine alle pesanti distorsioni che oggi caratterizzano il mercato dei buoni pasto in Italia.

“Confesercenti - **prosegue Peterlana** - da tempo combatte una battaglia per ridurre le commissioni a carico degli esercizi convenzionati dalle società emittitrici arrivate a superare anche il 20%, e che comportano l'imposizione a carico degli esercizi convenzionati di oneri ingiustificati, gravosi e sproporzionati, tanto che il valore reale del “buono pasto” si riduce in modo considerevole rispetto a quello nominale. Ora attendiamo la riforma strutturale del sistema dei buoni pasto”, auspicando di arrivare ad un risultato come quello ottenuto nella nostra PAT dove le commissioni sono pari a zero.



Con ogni confezione, tre gesti d'amore



- ❤️ Sostieni la Lega Nazionale per la Difesa del Cane di Trento
- ❤️ Tieni pulito l'ambiente
- ❤️ Aiuti il pianeta

Per info. e prenotazioni:
sviluppo@legadelcanetrento.it



IN OGNI CONFEZIONE IL FABBISOGNO
DI "POOP BAGS" PER UN ANNO INTERO!

**750 sacchetti (50 rotoli)
biodegradabili, grandi e profumati
con 2 praticissimi distributori**

SCATOLA IN CARTONE E IMBALLAGGI AL 100% DA MATERIALE RICICLABILE

Confesercenti del Trentino in Assemblea elettiva

Al Grand Hotel Trento domenica 18 settembre.
Dalle ore 10.45 l'assemblea pubblica aperta

Domenica 18 settembre 2022 si terrà l'assemblea elettiva di Confesercenti del Trentino presso il Grand Hotel Trento. L'inizio dei lavori è previsto dalle 9.30. Fino alle 10.30 la riunione sarà riservata, poi, dalle 10.45 e fino alle 12.30, si terrà la parte pubblica. Il programma della giornata prevede, nella prima parte PRIVATA, l'assemblea elettiva provinciale con la votazione del presidente e della presidenza provinciale. Dalle 10.45 avrà luogo l'assemblea PUBBLICA con il saluto del presidente Renato Villotti, la presentazione del nuovo presidente e della presidenza provinciale, il saluto delle autorità e della Confesercenti nazionale. L'assemblea si concluderà alle ore 13.00. Per partecipare all'assemblea è necessario scrivere a assemblea2022@tnconfesercenti.it.



PIATTO BUONO. #ALIMENTALASOLIDARIETÀ PROSEGUE FINO A FINE SETTEMBRE

Continua fino a fine settembre "Il Piatto Buono. #alimentalasolidarietà" iniziativa che ha come obiettivo quello di raccogliere fondi per rafforzare l'aiuto a persone e famiglie in difficoltà su tutto il territorio provinciale. A lanciare "Il Piatto Buono. #alimentalasolidarietà" sono: il Centro di Solidarietà di Trento e Confesercenti del Trentino con la partecipazione di Confcommercio, ASAT e il sostegno di PAT, Comune di Trento, Palazzo Roccabruna, Round Table Rovereto, Banca di Trento. Il Piatto Buono è una pietanza inserita, per tutta l'estate, in menù di rifugi, ristoranti ed esercizi pubblici aderenti all'iniziativa. Un piatto, ma anche un aperitivo legato al territorio trentino, che i ristoratori propongono alla clientela all'interno della propria offerta. Il cliente che vorrà partecipare acquisterà il piatto con una maggiorazione del 50%, che sarà devoluta interamente a favore del Centro di Solidarietà di Trento, una realtà ben radicata nel territorio trentino.



Il Piatto Buono

La storia si ripete. Ogni mese.

Nel gennaio del 1976 usciva il primo numero della rivista UCT – Uomo Città Territorio, battuto con una Olivetti 22 su fogli lucidi, frutto del lavoro di un gruppo di intellettuali guidati da Sergio Bernardi che sognavano un periodico di politica culturale per il Trentino. Dopo le contestazioni studentesche del Sessantotto, l'intento era di promuovere uno strumento di elaborazione e riflessione critica, capace di discostarsi dai dogmi ideologici di quegli anni e di partire dalla realtà concreta per comprendere i mutamenti sociali e culturali in atto. Da qui la scelta del nome della testata che coniuga, in un rapporto di reciproco rispetto, la dimensione individuale (Uomo) con quella collettiva (Città) e ambientale (Territorio). **Dopo quarantasei anni di impegno, la rivista si propone ancor oggi come un contenitore di dibattito culturale che, senza aver perso i valori impressi dai fondatori, vuole raccontare il Trentino della contemporaneità.**



IN EDICOLA n° 560 - agosto 2022

Le edicole con UCT sono...



in città in:

Via Brescia, 48	Via Prepositura, 40
Via Garibaldi, 5	Via Santa Croce, 35
Via Gorizia, 15	Via Santa Croce, 84
Via Grazioli, 52	Via S. Pio X, 21
Via Grazioli, 39	Viale Verona, 19
Via Mazzini, 8	Largo Nazario Sauro, 10
Via Milano, 53	P.zza Battisti, 24
Via Oriola, 32	P.zza Dante
Via Oss Mazzurana, 23	P.zza General Cantore, 14
Via Perini, 135	P.zza R. Sanzio, 9



a Rovereto in:

Via Benacense 29/a
C.so Bettini, 58/a
Via Brione, 28
Via Cittadella, 3/D
Via Dante, 23
Via Pozzo, 10
C.so Rosmini, 40



nei dintorni in:

Via Roma, 6/a - Besenello
Piazza Argentario, 11 - Cognola
Via Serafini, 15 - Martignano
Via Catoni, 64 - Mattarello
Via della Resistenza, 19 - Povo
Via Salè, 16 - Povo
P.zza San Donà, 14 - San Donà
Via Marinai d'Italia, 28 - Trento Sud
Via Colli, 4 - Villazzano

Abbonamento ordinario annuale tramite invio postale (12 numeri) €30,00 (IVA inclusa)

IBAN IT87L0604501801000007300504

Tel. 0461 238913 - uct@studiobiquattro.it

BQE Editrice

Premio Donna 2022

Presentato il bando

Il tema è “La ristorazione trentina è donna!”.
Adesioni entro il 31 ottobre, premio di 2.000 euro



Il Coordinamento donne delle Acli trentine e l'Arcidiocesi di Trento hanno lanciato la terza edizione del Premio “Donne e lavoro”, quest'anno dedicato al tema “La ristorazione trentina è donna!”. Adesioni entro il 31 ottobre 2022 per ottenere il premio di 2.000 euro.

Il Premio viene promosso in collaborazione con Enaip Trentino, sVOLta – spazio di progettazione sociale creato da Non Profit Network CSV Trentino e Fap Acli; con il sostegno di Pensplan Centrum e il patrocinio di Confesercenti del Trentino e dell'Associazione Ristoratori del Trentino. Il Premio è riservato a donne imprenditrici residenti sul territorio trentino che hanno sviluppato

un'attività imprenditoriale nel settore della ristorazione. Possono presentare domanda donne titolari di impresa individuale o socie in società di impresa. Possono presentare domanda le donne in impresa con un codice ATECO 561011. Le candidate al premio dovranno compilare un apposito modulo attraverso il quale evidenziare una serie di elementi quali la valorizzazione della gestione familiare, l'attenzione alla sostenibilità ambientale, i servizi che l'impresa genera in favore della comunità, il sostegno che l'impresa genera in favore di persone fragili, il ruolo dell'impresa nella valorizzazione e promozione del territorio.

La valutazione delle proposte sarà ef-

fettuata da una Commissione formata da rappresentanti di tutti gli enti partner coinvolti. Per partecipare al premio è necessario compilare il modello di candidatura accessibile ed inviare la documentazione richiesta entro e non oltre il 31 ottobre 2022 all'indirizzo email: premio.donne@aclitrentine.it.

Saranno premiate quattro donne imprenditrici del settore ristorazione con un premio di 2000 € ciascuno. Inoltre, alle vincitrici, Pensplan Centrum offrirà un contributo del valore di 400 € valido per aprire o integrare un piano di previdenza complementare. Le informazioni relative al bando sono presenti sul sito <https://www.aclitrentine.it/.../bando-del-premio-donna-2022/>

DIRITTI D'AUTORE - COMUNICAZIONE SIAE PER OPERE SOUNDREEF/LEA

Il 30 giugno u.s., la SIAE (Società Italiana Autori ed Editori) ha trasmesso nota ufficiale con cui fa presente, che dal 1° luglio 2022 il repertorio amministrato da SIAE non comprende più le opere o quote di opere musicali degli aventi diritto rappresentati da Soundreef Ltd/Lea e per l'eventuale utilizzazione delle opere amministrate dalle suddette Società occorre, pertanto, munirsi di separata licenza per tutti gli eventi di pubblica esecuzione (anche con musica registrata) ed anche per la diffusione di musica d'ambiente.

Dal 1° luglio potrà accadere che pervengano agli utilizzatori di musica (titolari di esercizi pubblici e commerciali) richieste di pagamento dei diritti secondo le tariffe unilateralmente definite da LEA. In questo caso vi chiediamo di contattare i nostri uffici (0461.434200 referenti dott.ssa Sara Borrelli) per verificare il tutto.



ENTE DI ASSISTENZA
SANITARIA INTEGRATIVA
PER I DIPENDENTI DELLE
AZIENDE DEL COMMERCIO
DEL TURISMO E DEI SERVIZI

PRESTAZIONI DI ASSISTENZA SANITARIA INTEGRATIVA

FULL TIME E PART TIME
Settore Turismo e
Settore Terziario



REGISTRATI SUL
NOSTRO SITO
www.enteaster.it
E VIENI A CONOSCERE
LE TUE OPPORTUNITÀ

POTRAI CONOSCERE
LE NOVITÀ RELATIVE
AI PIANI SANITARI.
CHIEDERE I RIMBORSI
E OTTENERE UNA
VALUTAZIONE PIÙ VELOCE.

▶ VERIFICARE LO STATO DI
LAVORAZIONE DELLE TUE
RICHIESTE DI RIMBORSO.

▶ VERIFICARE
E AGGIORNARE
I TUOI DATI.

**VUOI MAGGIORI
INFORMAZIONI?
CONTATTACI!**

Dal lunedì al venerdì
dalle 9.30 alle 17.00
chiama il numero
06 47 25 800
oppure scrivi a:
prestazioni@enteaster.it

Via Nazionale, 60
00184 Roma

Fisco: buoni carburante fino a 200 euro per i dipendenti

Le regole in una circolare dell'Agenzia. Bonus valido solo per il 2022

Pronte le istruzioni per i datori di lavoro del settore privato che intendono erogare ai propri dipendenti i **buoni benzina** introdotti per contenere gli impatti economici dovuti all'aumento del prezzo dei carburanti (DI n. 21/2022). I bonus, che possono essere **erogati solo nel 2022 e fino a un massimo di 200 euro per lavoratore**, non sono tassati in capo ai dipendenti e sono integralmente deducibili dal reddito d'impresa. La circolare n. 27/E, firmata dal direttore dell'Agenzia delle Entrate, specifica quali sono i datori di lavoro e i lavoratori interessati dal beneficio, le modalità di erogazione e le regole da seguire nel caso in cui siano riconosciuti come premio di risultato.

LA PLATEA DEI BENEFICIARI

In base alla norma, possono accedere al beneficio i datori di lavoro privati. A questo proposito, il documento di prassi chiarisce che rientrano nell'ambito di applicazione anche i soggetti che non svolgono un'attività commer-

ciale e i lavoratori autonomi, sempre che dispongano di propri dipendenti. Sono invece escluse dall'agevolazione le amministrazioni pubbliche. Quanto alla categoria di lavoratori destinatari dei buoni benzina, è essenziale che si tratti di titolari di reddito di lavoro dipendente.

Considerato che la norma è volta a indennizzare i dipendenti di datori di lavoro privati dei maggiori costi sostenuti a seguito dell'aumento del prezzo dei carburanti, i buoni possano essere corrisposti dal datore di lavoro da subito, senza necessità di preventivi accordi contrattuali.

LE REGOLE PER USUFRUIRE DEI BONUS

I buoni benzina sono erogazioni corrisposte dai datori di lavoro privati ai propri dipendenti per i rifornimenti di carburante per l'autotrazione (come benzina, gasolio, Gpl e metano). Sul punto, la circolare specifica che dà diritto all'agevolazione anche l'erogazione di buoni (o titoli analoghi) per

la ricarica di veicoli elettrici. Il bonus benzina di 200 euro non concorre alla formazione del reddito di lavoro dipendente e rappresenta un'ulteriore agevolazione rispetto a quella generale già prevista dall'articolo 51 del Tuir; va quindi conteggiata in maniera separata rispetto agli altri benefit. Ne consegue che, al fine di fruire dell'esenzione da imposizione, i beni e i servizi erogati nel periodo d'imposta 2022 dal datore di lavoro a favore di ciascun lavoratore dipendente possono raggiungere un valore di 200 euro per uno o più buoni benzina e un valore di 258,23 euro per l'insieme degli altri beni e servizi (compresi eventuali ulteriori buoni benzina). I buoni benzina possono essere erogati anche per finalità retributive. In questa ipotesi, l'erogazione deve avvenire nell'anno in corso e in "esecuzione dei contratti aziendali o territoriali", nel rispetto della normativa prevista, per i premi di risultato, dall'articolo 1, commi da 182 a 190, della legge 28 dicembre 2015, n. 208.



Diventa Mentore. Regalati un'ora.

Il Programma Mentore è un progetto di aiuto sociale rivolto a bambini che attraversano un momento di difficoltà. Abbiamo bisogno di **VOLONTARI** che dedichino **un'ora alla settimana** a stare con loro. *Gli incontri si svolgono in ambito scolastico.* In un periodo così, **perché non essere un buon esempio?**

Contattaci:



@mentoretrento
www.fovoltn.it

Il Lascito

Prova di un amore sconfinato

Ricordare la Lega Nazionale per la Difesa del Cane, sezione di Trento, nel proprio testamento significa scegliere oggi di dare un domani migliore a tanti animali che avranno bisogno del nostro aiuto, garantendogli cibo, cure veterinarie, protezione e assistenza. Significa stare dalla parte degli animali concretamente e **per sempre**.

Se sei interessato a saperne di più,
contattaci oppure visita il nostro sito.





Ente Bilaterale Turismo
Commercio e Servizi del Trentino

CORSI IN AUTUNNO

EN.BI.T. propone corsi gratuiti per dipendenti, soci, titolari e collaboratrici/tori familiari



COME ESSERE EFFICACI NELLE NOSTRE PROPOSTE?

DURATA IN ORE	8 ORE	4 INCONTRI
DATE ED ORARI	<p>I EDIZIONE: on line mar 18/10, mar 25/10, mer 2/11, mer 9/11 dalle 18.30 alle 20.30</p> <p>II EDIZIONE: in aula a Trento mercoledì 19/10, 26/10 dalle 14:00 alle 18:00</p>	



CORSO D'INGLESE DAL LIVELLO PRINCIPIANTE ALL'AVANZATO

DURATA IN ORE	20 ORE	10 INCONTRI
TEST	<p>È richiesta la compilazione e l'invio del test per favorire la creazione di un gruppo omogeneo. Nel caso non ci siano posti disponibili, a parità di livello, si procederà con l'ordine cronologico di arrivo dell'iscrizione.</p>	
ORARI E PERIODO	<p>I edizione on line dalle 14.30 alle 16.30 II edizione on line dalle 18.00 alle 20.00 III edizione on line dalle 20.00 alle 22.00</p> <p>Ottobre - novembre (2 lezioni a settimana: lunedì e mercoledì o martedì e giovedì)</p> <p>Le lezioni inizieranno dal 10/10/22, verranno sospese dal 31/10 al 4/11, per riprendere dal 7/11/22</p>	



BUSINESS ENGLISH

DURATA IN ORE	20 ORE	10 INCONTRI
TEST	È richiesta la compilazione e l'invio del test per favorire la creazione di un gruppo con conoscenza omogenea. Potrebbero rimanere escluse le persone che non hanno una conoscenza adeguata; a parità di livello, nel caso non ci siano posti disponibili, si procederà con l'ordine cronologico di arrivo dell'iscrizione.	
ORARI E PERIODO	I edizione on line dalle 14.30 alle 16.30 II edizione on line dalle 18.00 alle 20.00 III edizione on line dalle 20.00 alle 22.00 Ottobre - novembre (2 lezioni a settimana: lunedì e mercoledì o martedì e giovedì) Le lezioni inizieranno dal 10/10/22, verranno sospese dal 31/10 al 4/11, per riprendere dal 7/11/22	



TECNICHE DI DIGITAL MARKETING: STRUMENTI E PROCEDURE PER AUMENTARE LA VISIBILITÀ ONLINE

DURATA IN ORE	8 ORE	4 INCONTRI
DATE ED ORARI	I EDIZIONE: on line giovedì 27/10, 10/11, 17/11, 24/11 dalle 20.00 alle 22.00 II EDIZIONE: on line martedì 8/11, 15/11, 22/11, 29/11 dalle 14.30 alle 16.30	

ISCRIZIONI: per richiedere informazioni e/o richiedere i moduli d'iscrizione si può scrivere a formazione@enbit.tn.it o telefonare 0461434200

Vendo&Compro

CEDESI posteggi tabelle non alimentari mercati estivi di Andalo e Molveno (lunedì), Peio e Cogolo (martedì), Mazzin di Fassa (Domenica). No perditempo. Telefonare 328/5365381. **Rif. 520**

CEDESI posteggio tabelle alimentari mercato settimanale del lunedì a Trento Piazza Fiera angolo Via Mazzini (posto con furgone metri 7 x 4). Telefonare al 348 8521060 dopo le ore 15. **Rif. 522**

CEDESI o AFFITTASI posteggi tabelle non alimentari mercati di Cles, Rovereto (1° nella graduatoria dei titolari di posteggio), Arco, Fondo, Mezzocorona, Ronzo Chienis, Bedollo e fiere di Cles (S.Rocco e S.Vigilio), Ledro, Fondo, Ossana (2 fiere), Luserna (2 fiere), Terzolas, Moena, Trento (S.Giuseppe e S.Lucia), Denno, Castel Tesino, Romeno, Folgaria (maggio e settembre), Cogolo di Peio, Folgaria Roverè della Luna, Pinzolo. Telefonare 393/4288440 - 334/1433459. **Rif. 528**

CEDESI attività ambulante di rosticceria comprensiva di: camion attrezzato patente C con forno spiedo, 4 friggitorici, 1 piastra, 1 cella freezer, 2 celle frigo, banco di 3m riscaldato, 1m banco espositivo bibite, generatore di corrente. Automezzo in ordine con gomme nuove sia anteriori che posteriori, batterie mezzo e batterie servizi nuove, carica batterie nuovo, forno e friggitorici completamente revisionate. Tutto funzionante e fatturato interessante dimostrabile. **MERCATI SETTIMANALI** Mattarello, Pietramurata, Ravina, Martignano, Madonna Bianca. **FIERE:** Trento San Giuseppe, S. Croce, Laives, Romeno, Fai della Paganella, 3 Termini Tione, Riva del Garda S. Andrea, Rovereto S. Caterina. Telefonare nr. 3492415104 ore pomeridiane. **Rif. 530**

ITEA informa che all'Albo dell'Istituto sono esposti i Bandi di Asta Pubblica per la locazione della seguente unità immobiliare: **TRENTO - Piazza Garzetti, 13 - 14** Negozi - superficie totale mq 41,80 Importo a base d'asta: Euro 500,00/mese più I.V.A. Per informazioni telefonare Itea - signora Marisa Defant 0461/ 803292 o consultare il sito internet <http://www.itea.tn.it> - "Immobiliare - Itea affitta - Commerciale". **Rif. 532**

AFFITTASI/VENDESI negozio situato in centro a Predazzo in ottima posizione.

Locali di 240 mq disposti su 2 piani e 9 ampie vetrine per esposizione. Telefonare 328/1696112. **Rif. 533**

AFFITTASI/VENDESI posteggi tabelle alimentari mercato di Torri del Benaco - VR (settimanale del lunedì). Telefonare 331/3461580. **Rif. 534**

Isola d'Elba, **VENDESI interessante complesso alberghiero** a poca distanza dal mare. La struttura ha una superficie coperta di oltre 1000 mq. Si compone di circa 30 camere di varie dimensioni (tutte dotate di servizi, aria condizionata e wi-fi), giardino, ampia sala da pranzo, bar interno, area relax, terrazza e parcheggio privato. Si cedono le mura dell'hotel, l'attività con avviamento più che decennale, il pacchetto clienti consolidato. La richiesta economica è trattabile. Disponibilità a valutare formule di acquisto dilazionato. Per informazioni 348.3963873. **Rif. 535**

CEDESI o AFFITTASI posteggi tabelle alimentari e non alimentari mercato settimanale del giovedì a Trento in Via Verdi e posteggi tabelle non alimentari mercati settimanali del giovedì a Laives e del venerdì a Merano. Telefonare 339/7501777 ore ufficio. **Rif. 536**

CEDESI posteggi tabelle non alimentari mercati annuale del lunedì a Tione, estivo e invernale del mercoledì a Pinzolo, estivi del giovedì a Pieve di Ledro, del sabato a Spiazzo + fiere a Pinzolo (1° maggio), Tione di Trento (Termen ottobre), Lavis (Lazzara), Rovereto (S. Caterina), Riva d/G (S.Andrea), Trento (S.Lucia). Telefonare 333/9373069. **Rif. 537**

ITEA informa che all'Albo dell'Istituto sono pubblicati i bandi di asta pubblica e gli avvisi pubblici di locazione a trattativa privata per le seguenti unità immobiliari:

TRENTO - Via Suffragio 47 negozio piano terra - superficie mq 203

TRENTO - Piazza Garzetti 10 negozio piano terra mq. 32

PERGINE VALSUGANA - Via Battisti 34 negozio piano terra mq. 65

PERGINE VALSUGANA Frazione Canezza - Piazza Petrini 11 negozio piano terra mq. 59

RIVA DEL GARDA - Via Segantini 5 negozio piano terra mq. 54

Per informazioni telefonare Itea - 0461/ 803111 o consultare il sito internet <http://www.itea.tn.it> - "Immobiliare - Itea affitta - commerciale - avvisi o bandi per la locazione di spazi ad uso commerciale". **Rif. 542**

CEDESI posteggi tabelle alimentari mercati di Meano di Trento (settimanale martedì), Albiano (settimanale del giovedì), Martignano di Trento (settimanale del venerdì). Telefonare ore pomeridiane 348/5228223. **Rif. 543**

CEDESI posteggi tabelle non alimentari mercati del lunedì mensile Cles e estivo quindicinale Andalo, martedì settimanale Rovereto, giovedì settimanale Trento, sabato settimanale Pergine. Fiere di Cles (3 fiere) Lavis (Lazzera e Ciucioi), Trento (S. Giuseppe, S.Croce, S. Lucia), Rovereto (S. Caterina, Domenica Oro), Mezzolombardo, Caldonazzo. Telefonare 338/4113394. **Rif. 544**



La libertà di scegliere, senza compromessi.



Debit
VISA

GRUPPO
CASSA
CENTRALE

4123 4567 8912 3456

VISA



**CASSE RURALI
TRENTINE**



Perché porre limiti a ciò che puoi scegliere?

Scopri **Visa Debit**: è la carta di debito evoluta perché la usi anche online. Puoi acquistare in tutto il mondo e associarla ai principali wallet per pagare direttamente da smartphone. In più, con l'addebito immediato tieni sempre sotto controllo le tue spese. Tutto nella massima sicurezza.



IN AZIENDA
STAI SPRECANDO
MOLTA ENERGIA
ELETTRICA.
ANCHE IN QUESTO
MOMENTO.

RENDI PIÙ EFFICIENTE LA TUA IMPRESA CON LA NOSTRA SOLUZIONE ECOSTAB PER IL RISPARMIO ENERGETICO.

Ecotab è la nostra soluzione di Power Quality, che fa da filtro fra l'energia erogata dal fornitore e il tuo impianto elettrico. Ecotab assicura che tu riceva solo la tensione necessaria e la stabilizza: così ottimizzi i consumi, riduci le emissioni di CO2 e allunghi la vita delle apparecchiature collegate, limitando i rischi da sbalzi di corrente.

SCOPRI ECOSTAB



Ti diamo una soluzione
chiavi in mano



Hai 24 mesi
di garanzia



Puoi rateizzare
il pagamento in 3 anni



L'installazione è rapida
e a nostro carico



Usufruisce dell'agevolazione
del credito d'imposta al 50%

Fissa un appuntamento con un nostro consulente che si occuperà dello studio preliminare, della progettazione e di tutte le pratiche necessarie a rendere più efficiente la tua impresa.

