

MENSILE DI CONFESERGENTI DEL TRENTINO

COMMERCIO & SERVIZI TURISMO



**Diamo un taglio
alle bollette**



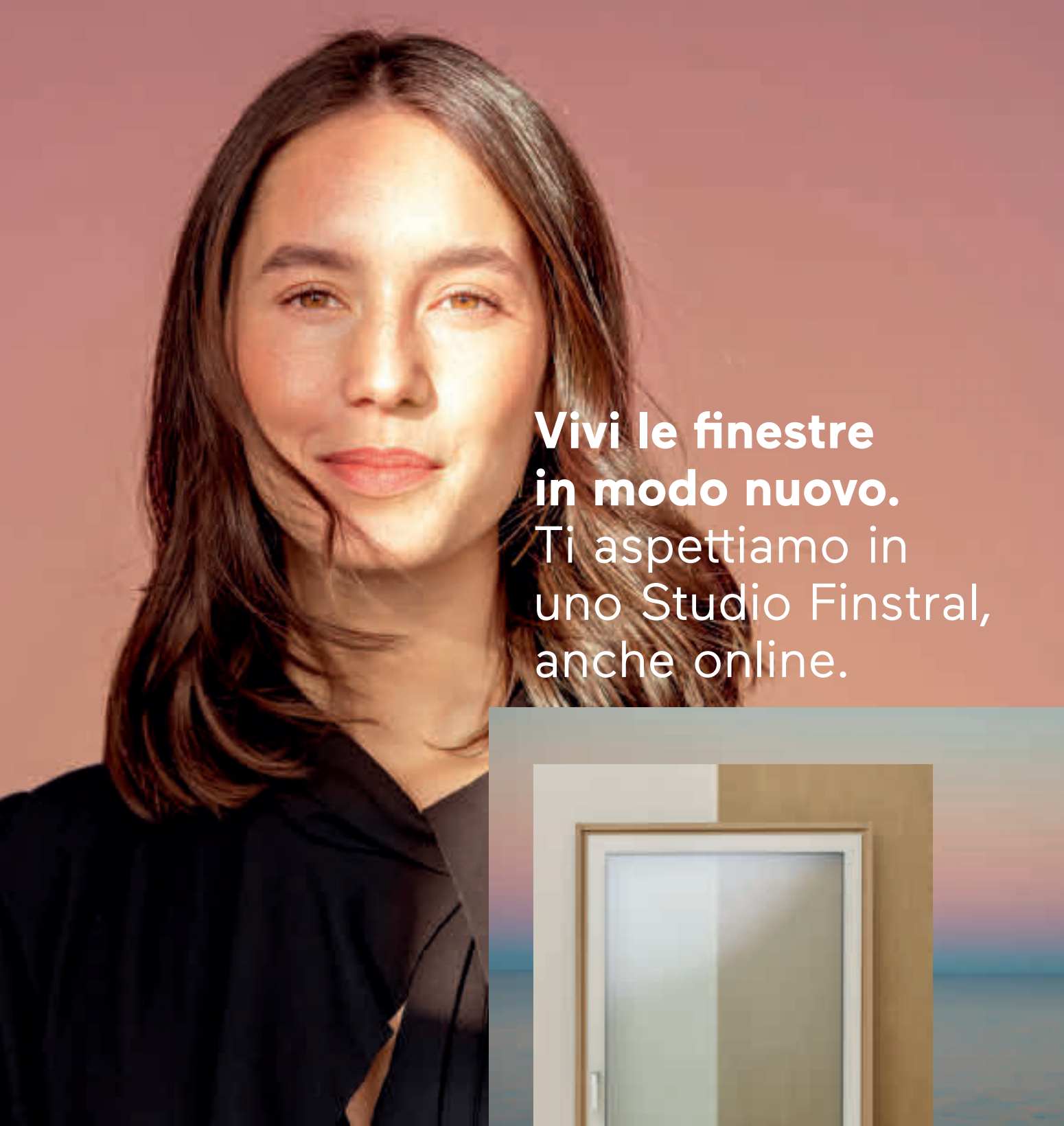

**Vivi le finestre
in modo nuovo.**
Ti aspettiamo in
uno Studio Finstral,
anche online.

**Scopri in uno Studio Finstral
le tre qualità della finestra perfetta:
bellezza, benessere, sostenibilità.**

Scegli tra visita individuale, consulenza
telefonica o videochiamata.
finstral.com/studio



**È il momento di cambiare le finestre:
approfitta dell'ecobonus.**

 **FINSTRAL**



editoriale

Renato Villotti Presidente Confesercenti del Trentino

Il conflitto Ucraino Russo - ma è riduttivo definirlo così - è sotto gli occhi di tutti. Da settimane è in corso una guerra armata, da anni è in corso un conflitto geopolitico ed economico tra le grandi potenze mondiali.

A oggi ci troviamo con l'Occidente che sta sanzionando Vladimir Putin per la guerra in Ucraina, la Borsa russa è stata costretta a chiudere, il rublo è crollato e vige il divieto di esportazione di valuta all'estero.

L'Ue ha colpito le banche russe, tante aziende straniere stanno disinvestendo. Il conflitto mondiale è partito. Per mettere in ginocchio un Paese si possono usare le bombe o la bancarotta. Secondo alcuni analisti Putin starebbe distruggendo la Russia perché, anche se rimarranno mercati come Cina e Corea del Nord, dovrà vendere a prezzi più bassi. Per altri si starebbe ridisegnando la scacchiera del potere e dietro ci sarebbe il sistema cinese.

Nessuno vuole la guerra. Ma oggi di guerra non ce n'è una sola. Le guerre sono diventate economiche, finanziarie, informatiche. Nessuno vuole l'effetto boomerang di sanzioni e crolli economici. Il richiamo è alla competenza.

L'attacco bellico russo va condannato senza se e senza ma, ma non abbandoniamoci a sterili analisi da buoni e cattivi.

COMUNICAZIONE TELEFONIA CONFESERCENTI DEL TRENTO

Al momento, a causa del passaggio ad un altro operatore di telefonia, i numeri interni dei collaboratori del gruppo Confesercenti del Trentino non sono più abilitati a ricevere chiamate dall'esterno.

Vi preghiamo di contattare il numero del nostro centralino 0461/434200.

Ricordiamo che potete sempre contattarci anche tramite email, per conoscere gli indirizzi email del nostro staff visitare il sito <https://tnconfesercenti.it/staff>.

Direttrice Responsabile
Linda Pisani

Responsabile editoriale / editing
Gloria Bertagna Libera

Responsabile organizzativo
Daniela Pontalti

Comitato di redazione
**Gloria Bertagna Libera, Sara Borrelli,
Aldi Cekrezi, Fabrizio Pavan, Daniela
Pontalti, Rossana Roner**

Direzione, Redazione Amministrativa
**38121 Trento - Via Maccani 211
Tel. 0461 434200**

Fotocomposizione e stampa
Studio Bi Quattro srl

Concessionaria esclusiva per la pubblicità
PubliMedia snc - Tel. 0461 238913

SOMMARIO

5 **CORRONO INFLAZIONE E CARO ENERGIA
"TUTELA STRUTTURALE PER LE IMPRESE"**

7 **MANCANZA DI MANODOPERA
E NUOVE ESIGENZE DI LAVORO**

8 **UNA CATEGORIA CHE GUARDA AL FUTURO
ELETTO PRESIDENTE FABIO MORANDUZZO**

11 **SUPERBONUS, TORNANO LE CESSIONI
MA TRACCIABILI E LIMITATE**

12 **CONTRO I FURTI NEI NEGOZI
ARRIVA IL NUCLEO INVESTIGATIVO**

13 **CREDITO D'IMPOSTA
FORMAZIONE 4.0**

16 **"L'IMPRESA DI METTERSI IN PROPRIO"
MOSTRA FOTOGRAFICA AL ROCCABRUNA**

19 **BENE LA RIAPERTURA ANCHE DI
DISCOTECHE E LUOGHI AGGREGATIVI**

21 **QUANTO DEVO VERSARE DI ENASARCO?
GLI IMPORTI MASSIMALI E MINIMALI**

23 **FORMAZIONE IN AZIENDA. ECCO I PERCORSI**

28 **CANONE RAI. RISOLUZIONE AGENZIA DELLE ENTRATE
PROROGHE PAGAMENTI**

29 **IN BREVE**

30 **VENDO E COMPRO**

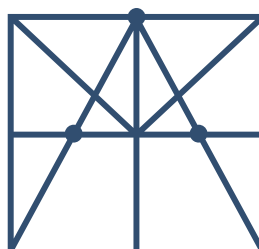

PMI ACADEMY

La formazione manageriale
per le imprese trentine

Nuove idee per il business di oggi

- #1 Formazione dinamica, flessibile e orientata allo sviluppo manageriale di chi si occupa in prima persona della gestione delle PMI
- #2 Networking con altri imprenditori attivi sul territorio trentino
- #3 Quote di iscrizione competitive (con il contributo dell'Accordo di programma tra Provincia Autonoma e Camera di Commercio I.A.A. di Trento)
- #4 Frequenza nei fine settimana
- #5 Formazione continua anche post corso con accesso gratuito ad un'area dedicata agli approfondimenti (articoli dal blog, interventi in streaming, video dei contenuti più rilevanti)



Innovazione
e strategia

+



Customer Experience
e digital marketing

+



Gestione finanziaria
e controllo gestione

+



Open
Management

COME ADERIRE

Accedi all'apposita sezione del sito www.pmi.accademiadimpresa.it

Per saperne di più contattaci all'indirizzo e-mail iscrizioni@accademiadimpresa.it

o chiamaci al numero **0461 382328**

Corrono inflazione e caro energia

“Tutela strutturale per le imprese”

No a interventi spot e straordinari. Confesercenti chiede misure concrete per la ripresa dei consumi e un rilancio dei settori più colpiti

Impiacabile, ma sicuramente da mettere a freno, la corsa dei prezzi al rialzo delle bollette di luce e gas. Una corsa che ha fatto schizzare l'inflazione al +5,6% già dalla fine dell'anno. “Un aumento dei prezzi record, che non vedeva dall'inizio degli anni '90 – commenta il **direttore di Confesercenti del Trentino, Aldi Cekrezi** - e che potrebbe ipotecare gravemente la ripresa, con un impatto di -8 miliardi di euro sul pil nell'anno in corso. Le nostre aziende rischiano un grave contraccolpo nonostante ristori e fine della pandemia. Quello che chiediamo alle istituzioni è una maggiore attenzione e interventi adeguati e immediati sui rincari di energia e materie prime”.

L'invasione dell'Ucraina potrebbe avere un impatto rilevante sull'economia italiana. In particolare, il maggior costo delle materie prime importate e dell'energia potrebbe portare il tasso di inflazione a toccare il 6% nel 2022, determinando minori consumi per 4 miliardi di euro. A stimarlo è Confesercenti.

COSTI ALLE STELLE

Confesercenti, dunque, lancia l'allarme perché nonostante gli interventi straordinari del governo, nel primo trimestre del 2022 i costi di energia elettrica e gas per famiglie e piccole imprese sono in crescita rispettivamente del +131% e del +94% rispetto allo stesso periodo del 2021. Un aumento che – in termini reali – corrisponde ad una spesa aggiuntiva di 765 euro all'anno per le utenze domestiche e ad una vera e propria stangata per le imprese, con



Aldi Cekrezi

aumenti fino a +12mila euro annui per i ristoranti. Un impatto in parte moderato dalle misure già introdotte dall'esecutivo, ma che resta comunque drammatico per attività economiche e consumatori.

A determinarlo il maggior costo dei beni energetici e delle materie prime: in seguito all'avvio delle operazioni militari, i prezzi dell'energia hanno registrato un ulteriore rimbalzo, con quotazioni che rispetto a inizio d'anno segnano ora aumenti del 27% per il petrolio e del 52,4% per il gas. Una spinta al rialzo che si estende anche al grano, il cui prezzo è aumentato dell'11%. E l'accelerazione dell'inflazione, a sua volta, non mancherà di avere un impatto anche sui tassi bancari, con un aggravio che potrebbe arrivare a costare alle imprese 5 miliardi di euro già il prossimo anno.

Se i prezzi degli energetici non diminuiranno a breve, infatti, un'utenza domestica che consuma 1.400 m3 di gas

e 2.700 kWh di energia elettrica nel 2022 rischia di veder lievitare il conto delle due forniture rispettivamente di +458 e +307 euro. E per le imprese, gli aumenti sono ancora più forti: un negozio di commercio alimentare di ortofrutta pagherà nel 2022 4.371 euro, 1.754 in più del 2021; un parrucchiere 8.108, per una maggiorazione di 3.307 euro sull'anno precedente; un bar 12.295 euro (+5.648 euro rispetto al 2021) e un ristorante 26.160 euro, con una spesa aggiuntiva vicina ai 12mila euro in più (+11.780). “Quello che chiediamo – puntualizza il direttore Confesercenti del Trentino – sono una serie di misure strutturali di tutela, in particolare per le piccole imprese, gli interventi spot rischiano solo di dilatare la chiusura delle imprese che stiano registrando quotidianamente. L'aumento dei costi energetici aggiunti a quelli delle materie prime è diventato insostenibile per le nostre imprese. O le istituzioni danno un segnale con interventi di calmierazione e sgravi o molte aziende continueranno a chiudere”.

CORRE L'INFLAZIONE

Insomma un post pandemia tutt'altro che in discesa. Piuttosto una tempesta perfetta con un insieme di elementi che rischia di far saltare centinaia di posti lavoro. “A ciò si aggiunge l'inflazione - commenta ancora Cekrezi -. L'Istat ha scattato una fotografia nitida delle dinamiche in atto da diversi mesi, dovute agli sconvolgimenti determinati a livello internazionale dalla pandemia, dal valore dell'offerta, dalle incertezze della domanda”. Così l'Ufficio econo-



mico Confesercenti commenta, in una nota, le stime provvisorie sui prezzi al consumo diffuse dall'Istituto di statistica: "Gli incoraggianti risultati di crescita collegati alla produzione industriale e all'esportazione non facciano perdere l'attenzione sulla componente della domanda interna: i consumi delle famiglie italiane, nel complesso, a fine 2021 sono ancora al di sotto dei livelli pre-crisi di oltre il 4% e, rispetto a questa tendenza, il 2022 avrebbe dovuto caratterizzarsi con l'avvio di un percorso di crescita del potere d'acquisto delle famiglie, legato al progressivo miglioramento della capacità di convivenza con il virus ed al rafforzamento della domanda di lavoro proprio nei settori più colpiti dalla crisi. Ma nel giro di pochi mesi il quadro per i consumatori è drasticamente cambiato, con il ritorno dell'incertezza legata all'evoluzione della pandemia e gli effetti dell'aumento dei prezzi".

COSA FARE

Confesercenti ha già presentato al ministro Stefano Cingolani tre proposte concrete: incentivare i consorzi e gruppi di acquisto di piccole imprese per l'acquisto di energia elettrica e gas; creare un gruppo di lavoro sugli investimenti 'green' nelle piccole attività con i rappresentanti delle imprese, e infine agevolare – sul piano fiscale ma anche della semplificazione – le comunità energetiche in quei luoghi come i centri storici che, a causa della loro posizione e dei vincoli urbanistici, sono impossibilitati a realizzare interventi per utilizzare energia rinnovabile. "La politica economica – conclude Cekrezi – dovrà scongiurare che vengano bruciati, ancora, miliardi di consumi tali da allontanare ulteriormente il recupero dei livelli pre-crisi: già ora sono spostati in avanti di almeno 6 mesi, al primo semestre del 2024. Senza una ripresa dei consumi ed

un rilancio dei settori più colpiti dalla pandemia, turismo e terziario, si pregiudica infatti la reale ripartenza del Paese".

Negli anni cruciali del PNRR si rischia quindi di smarrire l'ancoraggio dell'inflazione, con inevitabile pregiudizio sulle prospettive di crescita e sui risultati del Piano: stimiamo che con simili dinamiche dei prezzi la crescita del Pil si ridurrebbe nei prossimi tre anni di 24 miliardi.

Anche il turismo si avvia a soffrire: nel 2019, prima della crisi Covid, il turismo russo in Italia generava circa 1,7 milioni di arrivi e 5,8 milioni di presenze, con una spesa stimabile sui 2,5 miliardi di euro.

Una fetta importante del nostro incoming che, con l'apertura delle frontiere anche ai viaggiatori dotati di solo green pass di base, si sperava di recuperare, ma che è ora messa a rischio dalla crisi Ucraina.

LAVORATORI OVER 50, OBBLIGO DI GREEN PASS

Vincolo resta in vigore fino al 15 giugno. Per semplificare la verifica c'è la app VerificaC19

Da martedì 15 febbraio il green pass rafforzato, cioè esclusivamente per vaccinazione o guarigione, è richiesto a tutti i lavoratori pubblici e privati a partire dai 50 anni di età, per accedere ai luoghi di lavoro. L'obbligo resta in vigore fino al 15 giugno 2022, mentre dall'8 gennaio 2022 è in vigore l'obbligo vaccinale per tutti i cittadini che hanno compiuto 50 anni. Per semplificare la verifica di tutti i green pass durante l'ingresso ai luoghi di lavoro è disponibile un aggiornamento della app VerificaC19. È sufficiente che i verificatori aggiornino l'applicazione sul proprio dispositivo mobile e selezionino la tipologia "LAVORO" prima di effettuare la scansione dei QR code. L'App considera validi, in modo automatico, i green pass generati da vaccinazione, da guarigione o da tampone fino ai 49 anni di età. Dai 50 anni compiuti in su, ammette solo i green pass generati da vaccinazione o da guarigione.

ATTENZIONE! L'App, inoltre, considera valide anche le certificazioni di esenzione dalla vaccinazione che possono essere presentate da chi è esente dalla vaccinazione per la presenza di specifiche condizioni cliniche documentate.

Dallo scorso 7 febbraio, infatti, le certificazioni di esenzione dalla vaccinazione anti COVID-19 vengono emesse esclusivamente in formato digitale. Chi è già in possesso di un precedente certificato di esenzione cartaceo ha tempo fino al 27 febbraio 2022 per richiedere la nuova certificazione digitale con il QR code. Dopo tale data le certificazioni prive di QR code non potranno più essere utilizzate, neanche per accedere ai luoghi di lavoro.



Mananza di manodopera e nuove esigenze di lavoro

Peterlana: la qualità della vita è tra i nuovi metri di misura rispetto all'offerta



Massimiliano Peterlana Presidente di Fiepet del Trentino

Ditte pronte ad assumere ma manca personale. In Trentino le imprese piccole e medie sarebbero pronte a garantire uno stipendio, anche ai giovani. A patto di trovarli: il 73% delle imprese è pronta ad assumere - nel 2021 si prevedeva di accendere 72.290 contratti - ma il 38% di loro ha difficoltà a trovare personale.

Ad evidenziarlo l'indagine Excelsior elaborata da Unioncamere e Anpal. "I dati ci danno un quadro sulle molte criticità - dice il **vicepresidente di Confesercenti Massimiliano Peterlana** - ma non pongono l'attenzione su un'esigenza che sta cambiando non solo le modalità di lavoro ma anche di vita.

Se da un lato le aziende del settore commercio/turismo non hanno per vari motivi (uno su tutti la piccola dimensione) investito a sufficienza sulla formazione, dall'altro non sono mai state veramente considerate come asset strategico su cui investire, ecco forse da dove bisogna partire.

Se da un lato, bisogna rivedere l'aspetto economico dei contratti del settore e rivedere tutto il sistema scolastico professionale, non possiamo far finta di niente di fronte al completo cambiamento dell'approccio, soprattutto dei giovani, al lavoro".

Per Peterlana la qualità della vita ora è il nuovo metro di misura rispetto all'offerta di lavoro.

"Accanto alla formazione e alla giusta

remunerazione, si deve far trovare anche la giusta motivazione - prosegue il vicepresidente di Confesercenti. Ormai nella ricerca della professione c'è anche come plus la qualità della vita. Questo fenomeno che già si era innescato prima della pandemia ora è esploso.

Senza la giusta attenzione da parte di tutti noi, senza la giusta considerazione del fattore umano all'interno del sistema lavoro non si andrà avanti. L'evidenza di questo aspetto è sotto i nostri occhi, i dati di questo articolo lo confermano.

C'è un nuovo problema di cui le statistiche non tengono conto: nel lavoro serve anche la qualità della vita".



Una categoria che guarda al futuro

Eletto presidente Fabio Moranduzzo

“Il commercio su area pubblica è importante e strategico. Lavoriamo con qualità e chiediamo certezze”. Failoni apre i bandi qualità alla categoria

Anva del Trentino ha un nuovo direttivo. Eletto a guidare l'associazione di categoria che rappresenta i commercianti su area pubblica è Fabio Moranduzzo che subentra così a Nicola Campagnolo. L'assemblea elettiva si è tenuta venerdì pomeriggio nella sede di Confesercenti del Trentino con la partecipazione anche di Roberto Failoni, assessore di riferimento della Provincia Autonoma di Trento; Renato Villotti, presidente di Confesercenti del Trentino; Massimiliano Peterlana, vicepresidente di Confesercenti del Trentino; Aldi Cekrezi, direttore di Confesercenti del Trentino; Fabrizio Pavan, vicedirettore di Confesercenti del Trentino. In collegamento Maurizio Innocenti, presidente Nazionale Anva e Adriano Ciolli, Coordinatore Nazionale ANVA.

“Accolgo con entusiasmo il mio nuovo ruolo di presidente e ringrazio Nicola Campagnolo per quanto fatto in questi anni – dice Fabio Moranduzzo -. Come membro della giunta prima e oggi con questo nuovo incarico continuerò a impegnarmi per sostenere e traghettare nei prossimi anni questa categoria. Il commercio su area pubblica è importante e strategico. I mercati rappresentano una buona fetta dell'economia di un territorio non solo a livello locale ma per indotto turistico. Le nostre città, i nostri paesi, nei giorni di mercato prendono vita grazie a quel commercio di strada



Fabio Moranduzzo

che ha fatto la storia dei secoli”.

Moranduzzo sottolinea la necessità di continuare a lavorare a fianco delle istituzioni, degli amministratori locali. “Sempre più i Comuni ascoltano le nostre esigenze, non relegandoci a commercio di serie B, spostandoci al primo cantiere o sospendendo la giornata di mercato come se non fosse importante. Su questa strada dobbiamo continuare a interagire e lavorare. Lo abbiamo visto in questi ultimi anni di pandemia, la comunità ha bisogno di questo commercio. Per parte nostra continueremo ad alzare la qualità, a mantenere i ‘giusti prezzi’, ad offrire serietà e impegno per garantire prodotti che la gente cerca sempre di più”.

E in un'epoca in cui l'e-commerce corre, i mercati tengono, pur nelle difficoltà di spese, tasse e balzelli. “Vediamo che nonostante si compri su internet, più si cerca la socialità della bancarella che torna con una cadenza che crea abitudine, saluto, convivialità – prosegue

Moranduzzo - I mercati stanno garantendo e sostenendo il senso della nostra collettività. Quello che chiediamo è che venga valorizzato e sostenuto il nostro ruolo”.

Una richiesta accolta dall'assessore provinciale al commercio e al turismo, Roberto Failoni che ha ipotizzato anche la costituzione di un tavolo presso il Consorzio dei Comuni. “Il mercato ambulante è fortemente cercato nelle nostre città e nelle nostre valli. Quando arriva il turista, una delle prime cose che chiede è quando c'è il mercato settimanale in paese e nei paesi vicini. Dobbiamo avere il coraggio di alzarne la qualità e nei prossimi bandi qualità daremo risposte anche agli ambulanti per stimolare anche questo comparto. Per lavorare in sinergia tra territori, aiutare il dialogo tra le parti e trovare soluzioni condivise ci potrebbe essere la costituzione di un tavolo al Consorzio dei Comuni”.

Così Fabrizio Pavan, coordinatore della categoria: “In oltre mezzo secolo di storia sono cambiate tante cose e forse negli ultimi due anni non solo è cambiato il commercio ma siamo cambiati noi. Al presidente e al gruppo di presidenza presentiamo una categoria che con le sue imprese associate rappresenta una parte importante non solo di Confesercenti del Trentino, ma di tutto il settore distributivo della nostra provincia. In questi anni abbiamo lavorato alla salvaguardia delle nostre imprese, negli ultimi mesi abbiamo perso imprese e persone a noi vicine. Non chiediamo soldi ma certezze per il futuro. Sentiamo piani di sviluppo che si muovono sulla riqualificazione e la sostenibilità. Ebbene riqualificazione e sostenibilità passano anche dal mantenimento del servizio mercato”.



Per sciare vai sul sicuro con Sparkasse

dal 1° gennaio 2022
obbligo **polizza RC**
sulle piste da sci



Copertura RC e infortuni

Le nostre assicurazioni ti proteggono in alta quota:
dalla responsabilità civile all'infortunio, fino al
rimborso spese per i soccorsi.

E con la **polizza istantanea** sei ancora più flessibile.
Attivala online, anche per un solo giorno.

Scopri le polizze
attivabili in filiale
e online



Messaggio pubblicitario con finalità promozionale: prima della sottoscrizione leggere il Set Informativo disponibile presso le filiali della Cassa di Risparmio di Bolzano e sul sito www.netinsurance.it



SPARKASSE
CASSA DI RISPARMIO



SE NON STAI
CON ME,
NON PUOI STARE
CON NESSUNO

NON TROVARGLI SCUSE.
CHI TI FA DEL MALE, NON TI AMA

AIUTACI A STARE AL TUO FIANCO

CHIAMA
IL 112 O IL 1522

NUMERO ANTIVIOLENZA E STALKING

Superbonus, tornano le cessioni ma tracciabili e limitate

Il governo è intervenuto con un decreto ad hoc per correggere la stretta sui crediti ceduti



Arturo Mazzacca Presidente Confaico del Trentino

Imprese, operatori e cittadini possono tirare un sospiro di sollievo: si allontana il rischio di blocco cantieri edili. In sostanza, ricordiamo, che il decreto Sostegni ter aveva introdotto nuove e più stringenti regole per la cessione dei crediti derivanti dai bonus edilizi. In sintesi, il decreto aveva previsto il divieto di effettuare cessioni a catena dei crediti, limitando la cessione a una sola. Tutto applicato per le operazioni di cessione o sconto in fattura già avviate. Questo però aveva generato il caos.

Ora, con un nuovo decreto ad hoc "Misure urgenti per il contrasto alle frodi in materia edilizia" si è corretta la stretta. Le cessioni multiple tornano di nuovo possibili, ma con limiti e nuove sanzioni più dure per chi truffa lo Stato.

L'obiettivo del governo resta: portare regole e controlli che evitino le truffe miliardarie. In base alle nuove norme la circolazione dei crediti può riprendere, ma dopo la cessione del primo richiedente, sono consentite soltanto "due ulteriori cessioni" solo se effettuate "a favore di banche e intermediari finan-



ziari iscritti all'albo". Inoltre "al credito è attribuito un codice identificativo univoco, da indicare nelle comunicazioni delle eventuali successive cessioni". Le nuove regole non riguardano le operazioni già comunicate. Mentre il divieto di compiere cessioni parziali scatta dal 1° maggio, stessa data in cui partirà il codice identificativo univoco che servirà a tracciare le operazioni. A definire le nuove modalità per la cessione e il bollino sarà l'Agenzia delle Entrate con un nuovo provvedimento dedicato. Per chi non rispetta le regole arrivano anche multe e il carcere per il tecnico "che, nelle asseverazioni necessarie per ottenere i bonus edilizi, "espone informazioni false o omette di riferire in-

formazioni rilevanti sui requisiti tecnici del progetto di intervento o sulla effettiva realizzazione", oppure "attesta falsamente la congruità delle spese".

La reclusione va da due a cinque anni e la multa da 50.000 a 100.000 euro. Pena aumentata "se il fatto è commesso per conseguire un ingiusto profitto per sé o per altri".

Infine, viene introdotta anche una norma a tutela del lavoro proposta dal ministro Andrea Orlando: i bonus saranno concessi solo a chi applica contratti collettivi nazionali di settore stipulati dalle organizzazioni più rappresentative. Una misura che garantisce formazione e maggiore sicurezza per chi lavora nei cantieri.

LIMITE CONTANTI, IL TETTO MASSIMO TORNA DA 1.000 A 2.000 EURO

Cambia di nuovo il limite dei contanti, il tetto massimo torna da 1.000 a 2.000 euro. È quanto disposto da un emendamento approvato lo scorso 17 febbraio in fase di conversione in legge del DL 228/2021 (decreto Milleproroghe), che ripristina il vecchio limite di utilizzo del contante, fissandolo nuovamente a 1.999,99 euro. Ciò vale sia per le imprese che per i privati. "Una notizia positiva - **commenta il presidente di Confesercenti, Renato Villotti** - abbiamo bisogno di un clima di serenità per far ripartire i consumi. Il tetto sull'uso dei contanti non cambia la necessità di contrastare sommerso ed evasione. Servono controlli efficaci e regole chiare, di certo non si può scaricare sui cittadini le inefficienze del sistema mettendo vincoli e blocchi". Nessuna novità per i limiti di versamento sul proprio conto corrente. In linea di massima non sono previsti limiti ad hoc. Tuttavia, le norme in materia di antiriciclaggio prevedono che le banche, gli istituti di pagamento e di moneta elettronica e le Poste Italiane devono trasmettere all'Unità di informazione finanziaria (Uif) i dati relativi ai movimenti con limite contanti pari o superiori a 10.000 euro al mese effettuati dai propri clienti.

Contro i furti nei negozi

Arriva il Nucleo investigativo

Un numero di telefono e un ufficio garantiranno comunicazioni dirette tra agenti di polizia locale e commercianti

Cinque agenti della polizia locale (presto diventeranno sei) dedicati alla prevenzione e all'individuazione dei responsabili di furti, danneggiamenti, vandalismi ai danni di negozi, bar, ristoranti e in genere di tutte le attività del centro storico.

È il "Nucleo investigativo" presentato nel salone di rappresentanza di Palazzo Geremia a Confesercenti e alle altre associazioni di categoria dal sindaco Franco Ianeselli, dal comandante della polizia locale Luca Sattin e dal vice commissario Marco Demattè, responsabile della nuova unità.

Un numero di telefono con canale whatsapp sempre aperto e un ufficio in via Torre Vanga 34 garantiranno comunicazioni dirette tra agenti di polizia locale e commercianti.

Il servizio sarà attivo dal lunedì al sabato, in orario diurno. Il vice commissario Marco Demattè ha spiegato che il personale sarà adeguatamente formato per prevenire e contrastare questo tipo di reati.

Grande soddisfazione è stata espressa dalle associazioni di categoria.

Così Massimiliano Peterlana, vicepresidente di Confesercenti del Trentino: "L'obiettivo è lavorare insieme per

avere una città bella, ospitale, pulita ma anche sicura.

Per farlo serve la collaborazione di tutti e la sinergia di istituzioni, associazioni di categoria, forze dell'ordine, operatori e cittadini. Insomma dell'intera comunità.

La procedura di segnalazione diventa più snella perché saranno le forze dell'ordine ad arrivare sul posto per raccogliere la denuncia e il commerciante non dovrà spostarsi e perdere tempo in lungaggini burocratiche. Nessun clima di controllo oppressivo, ma un clima disteso che dia, appunto, sicurezza e fiducia".



Credito d'imposta formazione 4.0

A cosa serve?

a sostenere le imprese nel processo di trasformazione tecnologica e digitale creando o consolidando le competenze nelle tecnologie abilitanti necessarie a realizzare il paradigma 4.0.

Quali vantaggi?

Il credito d'imposta è riconosciuto in misura del:

- 50% delle spese ammissibili e nel limite massimo annuale di € 300.000 per le micro e piccole imprese
- 40% delle spese ammissibili nel limite massimo annuale di € 250.000 per le medie imprese
- 30% delle spese ammissibili nel limite massimo annuale di € 250.000 le grandi imprese.

La misura del credito d'imposta è aumentata per tutte le imprese, fermo restando i limiti massimi annuali, al 60% nel caso in cui i destinatari della formazione ammissibile rientrino nelle categorie dei lavoratori dipendenti svantaggiati o molto svantaggiati, come definite dal decreto del Ministro del lavoro e delle politiche sociali del 17 ottobre 2017.

Quali sono le spese ammissibili?

- spese di personale relative ai formatori per le ore di partecipazione alla formazione;
- costi di esercizio relativi a formatori e partecipanti alla formazione direttamente connessi al progetto di formazione, quali le spese di viaggio, i materiali e le forniture

con attinenza diretta al progetto, l'ammortamento degli strumenti e delle attrezzature per la quota da riferire al loro uso esclusivo per il progetto di formazione. Sono escluse le spese di alloggio, ad eccezione delle spese di alloggio minime necessarie per i partecipanti che sono lavoratori con disabilità;

- costi dei servizi di consulenza connessi al progetto di formazione;
- spese di personale relative ai partecipanti alla formazione e le spese generali indirette (spese amministrative, locazione, spese generali) per le ore durante le quali i partecipanti hanno seguito la formazione.

Sono ammissibili anche le eventuali spese relative al personale dipendente ordinariamente occupato in uno degli ambiti aziendali individuati nell'allegato A della legge n. 205 del 2017 e che partecipi in veste di docente o tutor alle attività di formazione ammissibili.

Quali attività di formazione?

Le attività formative dovranno riguardare: vendite e marketing, informatica, tecniche e tecnologia di produzione.

Tematiche della Formazione 4.0

- big data e analisi dei dati;
- cloud e fog computing;
- cyber security;
- simulazione e sistemi cyber-fisici;
- prototipazione rapida;
- sistemi di visualizzazione, realtà virtuale (rv) e realtà aumentata (ra);

- robotica avanzata e collaborativa;
- interfaccia uomo macchina;
- manifattura additiva (o stampa tridimensionale);
- internet delle cose e delle macchine;
- integrazione digitale dei processi aziendali.

A chi si rivolge?

Tutte le imprese residenti nel territorio dello Stato, incluse le stabili organizzazioni di soggetti non residenti, indipendentemente dalla natura giuridica, dal settore economico di appartenenza, dalla dimensione, dal regime contabile e dal sistema di determinazione del reddito ai fini fiscali. Sono escluse le imprese in stato di liquidazione volontaria, fallimento, liquidazione coatta amministrativa, concordato preventivo senza continuità aziendale, altra procedura concorsuale.

Sono inoltre escluse le imprese destinatarie di sanzioni interdittive ai sensi dell'articolo 9, comma 2, del decreto legislativo 8 giugno 2001, n. 231.

La fruizione del beneficio spettante è subordinata alla condizione del rispetto delle normative sulla sicurezza nei luoghi di lavoro e al corretto adempimento degli obblighi di versamento dei contributi previdenziali e assistenziali a favore dei lavoratori.

Per informazioni contattaci, possiamo accompagnarti dall'idea del corso alla sua realizzazione.

Tel. 0461 434200 – e mail segreteria_forimp@tnconfesercenti.it

le Fiere della

Le fiere, come i mercati, sono un momento di incontro di esperienze, tradizioni e bisogni o desideri da soddisfare con l'acquisto. È l'intreccio di questi fattori che rende ancora unica e attraente ogni piccola o grande bancarella.

Riscoprite anche voi il piacere di fare acquisti in allegria... e in sicurezza.

MARZO 2022

13 DOMENICA	S.MICHELE ALL'ADIGE
19 SABATO	ALA
20 DOMENICA	TRENTO
21 LUNEDÌ	REVO'
27 DOMENICA	STORO

APRILE 2022

03 DOMENICA	LAVIS
04 LUNEDÌ	S. LORENZO DORSINO
23 SABATO	BORGO CHIESE - CONDINO
24 DOMENICA	CASTELLO TESINO
24 DOMENICA	MORI
24 DOMENICA	PRESSANO - LAVIS
24 DOMENICA	ROVERETO
25 LUNEDÌ	PRIMIERO SAN MARTINO DI CASTROZZA
25 LUNEDÌ	CASTEL IVANO - STRIGNO
25 LUNEDÌ	MORI - TIERNO

MAGGIO 2022

01 DOMENICA	MEZZOCORONA
01 DOMENICA	PINZOLO
01 DOMENICA	ZAMBANA
01 - 02 DOMENICA E LUNEDÌ	CLES
02 LUNEDÌ	CLES
08 DOMENICA	TRENTO
14 SABATO	PIEVE DI BONO-PREZZO
24 MARTEDÌ	FOLGARIA

GIUGNO 2022

05 DOMENICA	LEDRO - PIEVE
12 DOMENICA	LIVO
19 DOMENICA	DENNO
26 DOMENICA	MEZZOLOMBARDO

LUGLIO 2022

03 DOMENICA	BRENTONICO
03 DOMENICA	CALCERANICA AL LAGO
11 LUNEDÌ	BORGO VALSUGANA
17 DOMENICA	LEVICO
17 DOMENICA	MEZZANO
22 VENERDÌ	CAVARENO
22 VENERDÌ	NAGO - TORBOLE
25 LUNEDÌ	PREDAZZO
26 SABATO	ARCO
31 DOMENICA	FONDO

AGOSTO 2022

07 DOMENICA	CALDONAZZO
21 DOMENICA	CLES
21 DOMENICA	CANAL S. BOVO
27 SABATO	ROMENO
28 DOMENICA	BRENTONICO
28 DOMENICA	FAI DELLA PAGANELLA



provincia di Trento

SETTEMBRE 2022

04 DOMENICA	PINZOLO	FIERA DI FINE ESTATE
08-09 GIOVEDÌ E VENERDÌ	FOLGARIA - COLPI	FIERA DELLA MADONNINA
11 DOMENICA	OSSANA	FIERA DI SETTEMBRE
12 LUNEDÌ	REVO'	FIERA DI SETTEMBRE
17 SABATO	PEJO - COGOLO	FIERA DI SETTEMBRE
17 SABATO	MOENA	FIERA DEL 17 SETTEMBRE
19 LUNEDÌ	MALE'	FIERA DI S. MATTEO
20 MARTEDÌ	MALE'	FIERA DI S. MATTEO
24 SABATO	LEDRO - PIEVE	FIERA DI S. MICHELE
25 DOMENICA	BORGO CHIESE - CONDINO	FIERA DEL 25 SETTEMBRE
25 DOMENICA	BRENTONICO	FIERA DI S. MATTEO
25 DOMENICA	PREDAZZO	FIERA DI SETTEMBRE
29 GIOVEDÌ	OSSANA	FIERA DI S. MICHELE

OTTOBRE 2022

01 SABATO	PIEVE DI BONO-PREZZO	FIERA DI S. GIUSTINA
01 SABATO	LEDRO - TIARNO DI SOTTO	FIERA DI S. FRANCESCO
05 MERCOLEDÌ	FOLGARIA - CARBONARE	FIERA DI CARBONARE
10 LUNEDÌ	PRIMIERO SAN MARTINO	
	DI CASTROZZA	FIERA D'AUTUNNO
12 MERCOLEDÌ	TIONE DI TRENTO	FIERA DEL TERMEN
13 GIOVEDÌ	MOENA	FIERA DEL 13 OTTOBRE
15 SABATO	ALA	FIERA DI S. LUCA
19 MERCOLEDÌ	TIONE DI TRENTO	FIERA DEL TERMEN
26 MERCOLEDÌ	TIONE DI TRENTO	FIERA DEL TERMEN
30 DOMENICA	PREDALIA - TAIÒ	FIERA DEI SANTI

NOVEMBRE 2022

02 MERCOLEDÌ	STORO	FIERA DEI SANTI
02 MERCOLEDÌ	MOENA	FIERA DEL 2 NOVEMBRE
05 SABATO	ALA	FIERA DI S. MARTINO
06 DOMENICA	S. LORENZO DORSINO	FIERA DI NOVEMBRE
06 DOMENICA	TERZOLAS	FIERA DE LA FERATA
11 VENERDÌ	STENICO	FIERA DI S. MARTINO
20 DOMENICA	CLES	FIERA DI S. VIGILIO
25 VENERDÌ	BORGO CHIESE - CONDINO	FIERA DEL 25 NOVEMBRE
27 DOMENICA	ROVERE' DELLA LUNA	FIERA DI S. CATERINA
27 DOMENICA	ROVERETO	FIERA DI S. CATERINA
30 MERCOLEDÌ	RIVA DEL GARDA	FIERA DI S. ANDREA

DICEMBRE 2022

04 DOMENICA	LAVIS	FIERA DEI CIUCIOI
08 GIOVEDÌ	ROVERETO	FIERA DELLA FESTA D'ORO
08 GIOVEDÌ	CASTEL IVANO - STRIGNO	FIERA DEL 8 DICEMBRE
10-11 SABATO E DOMENICA	TRENTO	FIERA DI S. LUCIA
18 DOMENICA	TRENTO	FIERA DELLA DOMENICA D'ORO

LE DATE POTRANNO SUBIRE VARIAZIONI O CANCELLAZIONI

FIERA DI MEZZAQUARESIMA
FIERA DI SAN GIUSEPPE
FIERA DI SAN GIUSEPPE
FIERA DI MARZO
FIERA DI PASSIONE

FIERA DELLA LAZZERA
FIERA D'APRILE
FIERA DEL 23 APRILE
FIERA DI SAN GIORGIO
FIERA DI PRIMAVERA
FIERA DELL' OTTAVA
FIERA DI SAN MARCO

FIERA DI PRIMAVERA
FIERA DEL 25 APRILE
FIERA DI SAN MARCO

FIERA DI SAN GOTTARDO
FIERA DEL 1° MAGGIO
FIERA DEI SS. FILIPPO E GIACOMO
FIERA AGRICOLA
FIERA DI MAGGIO
FIERA DI SANTA CROCE
FIERA DI MAGGIO
FIERA DI FOLGARIA

FIERA DELLE PENTECOSTE
FIERA DI S. ANTONIO
FIERA DEI SS. GERVAO E PROTASIO
FIERA DI S. PIETRO

FIERA DEI SS. PIETRO E PAOLO
FIERA DEI SS. PIETRO E PAOLO
FIERA DI SAN PROSPERO
FIERA SANTISSIMO REDENTORE
SAGRA DEL CARMINE
FIERA DI S. MARIA MADDALENA
FIERA DI S. MARIA MADDALENA
FIERA DI S. GIACOMO
FIERA DI S. ANNA
FIERA DI S. GIACOMO

FIERA DI S. SISTO
FIERA DI S. ROCCO
SAGRA DE SAN BARTOL
FIERA DI S. BARTOLOMEO
FIERA DI S. BARTOLOMEO
FIERA DI SAN VALENTINO



CAMERA
DI COMMERCIO
INDUSTRIA
ARTIGIANATO
E AGRICOLTURA
DI TRENTO

Pronti all'impresa

PALAZZO
ROCCABRUNA
CAMERA DI COMMERCIO I.A.A. TRENTO

“L'impresa di mettersi in proprio”

Mostra fotografica al Roccabruna

L'esposizione racconta il successo dell'imprenditoria femminile in Trentino. Fino al 9 aprile

Dall'8 marzo al 9 aprile, Palazzo Roccabruna ospita la mostra fotografica “L'impresa di mettersi in proprio”, ideata dal **Comitato per la promozione dell'imprenditoria femminile (CIF)**. Il progetto espositivo prende spunto dall'omonima pubblicazione realizzata lo scorso anno dal CIF per promuovere, attraverso il racconto di esperienze professionali di successo, l'affermazione di una cultura imprenditoriale libera da stereotipi di genere e per incentivare, soprattutto tra le generazioni più giovani, la nascita di nuove imprese guidate da donne.

L'esposizione, curata dall'architetto **Roberto Festi**, propone ai visitatori e alle visitatrici un allestimento che racconta la storia di ventiquattro imprenditrici e libere professioniste trentine in rappresentanza del tessuto economico locale. La visita, articolata nelle sale al primo piano del palazzo cinquecentesco, si snoda tra pannelli che riportano le gigantografie delle imprenditrici, opera del fotografo **Romano Magrone**, e ne raccontano la storia tramite una breve descrizione scritta e l'esposizione di un oggetto simbolico che ne ricorda l'operatività.

Le testimonie, protagoniste dell'esposizione, sono state scelte in funzione della loro appartenenza alle categorie economiche e alle libere professioni rappresentate in Consiglio camerale e sono: **Annalise Aufderklamm** (albergatrice), **Katia Brida** (restauratrice di tessuti antichi), **Vea Carpi** (ristoratrice agrituristica e imprenditrice agricola), **Milena Contrini** (assicuratrice), **Giulia Daldon** (imprenditrice agrituristica), **Claudia Dallapè** (imprenditrice agricola), **Doris Dallapiccola** (fioraia), **Luisa De Oratis** (stilista di moda), **Vir-**



ginia Espen (imprenditrice agricola), **Stefania Gaiotto** (imprenditrice agrituristica), **Laura Garbin** (edicolante), **Giorgia Gentilini** (architettrice), **Maria Teresa Lanzinger** (albergatrice e ristoratrice), **Giorgia Lorenz** (imprenditrice agricola), **Betty Marighetto** (ristoratrice), **Monica Matuella** (assicuratrice), **Clara Mazzucchi** (presidente di cooperativa), **Camilla Santagiuliana** (presidente di cooperativa), **Marilena Segnana** (dottorista commercialista), **Martina Togn** (amministratrice d'impresa), **Chiara Trettel** (pastora), **Silvia Vianini** (imprenditrice e barista), **Fernanda Zendron** (imprenditrice agricola), **Marisa Zeni** (amministratrice d'impresa).

Si tratta di donne forti e determinate che hanno saputo gestire in prima persona la loro vita e decidere del loro futuro professionale; esempi di coraggio, che insegnano come affrontare le sfide, trovare le risorse, costruire le competenze al fine di creare e guidare la propria attività con passione e tenacia per raggiungere obiettivi ambiziosi. “Il Comitato per la promozione dell'imprenditoria femminile – spiega la coordinatrice **Claudia Gasperetti** – ha sostenuto fortemente la volontà di

realizzare questa mostra per dare seguito al progetto editoriale realizzato la scorsa estate con un duplice scopo: trasmettere esperienze positive, che possano essere di esempio per tutti coloro che intendono avviare un'attività economica, ed essere di stimolo alle giovani e ai giovani studenti, che si trovano a fare le prime ipotesi ponderate sul loro futuro professionale”.

La mostra è completata da una sezione che riporta informazioni utili a comprendere l'evoluzione dell'imprenditoria femminile in provincia di Trento e le articolazioni al suo interno, con riferimento ai diversi settori produttivi e all'incidenza di diverse componenti come quella giovanile e quella straniera; la composizione e le funzioni del Comitato per la promozione dell'imprenditoria femminile, promotore dell'iniziativa; l'offerta formativa di Accademia d'Impresa, azienda speciale della Camera di Commercio di Trento preposta all'aggiornamento professionale e all'approfondimento delle conoscenze e delle competenze necessarie per gestire un'impresa.

INFO MOSTRA

“L'IMPRESA DI METTERSI IN PROPRIO”

QUANDO

dall'8 marzo al 9 aprile 2022

lunedì, martedì e mercoledì: dalle ore 8.30

alle 12.00, dalle ore 14.00 alle ore 17.00

giovedì e venerdì: dalle ore 8.30 alle 12.00,

dalle ore 14.00 alle ore 20.00

sabato: dalle 17.00 alle 20.00

domenica: chiuso

TELEFONO

0461-887101

Ingresso libero, consentito nel rispetto delle norme di sicurezza anti Covid-19 vigenti



Approfondimenti

Scadenze fiscali e normative

 Le principali misure di carattere fiscale e lavoristico contenute nel Decreto Legge n. 4/2022 recante “Misure urgenti in materia di sostegno alle imprese e agli operatori economici, di lavoro, salute e servizi territoriali, connesse all’emergenza da Covid-19, nonché per il contenimento degli effetti degli aumenti dei prezzi nel settore elettrico” III

 Scadenziario VIII

 Salute e sicurezza nei luoghi di lavoro
Igiene degli alimenti 2022 XII





CON UN PAC NEF TI SENTI PROTETTO

Attivando o incrementando un Piano di Accumulo  **NEF** di almeno 100 Euro al mese, inizi a costruire un capitale per il tuo futuro e ottieni gratuitamente una **copertura assicurativa Infortuni** e una **copertura assicurativa di Assistenza**, valide per 12 mesi.

DAL 1° OTTOBRE 2021 AL 31 MARZO 2022

NEF è un fondo comune di investimento di diritto lussemburghese multicomparto e multimanager distribuito in tutta Italia da Banche fortemente radicate sul territorio.

Questa è una comunicazione di marketing. Prima dell'adesione leggere il Prospetto Informativo nonché le Informazioni chiave per gli Investitori - KIID - disponibili in italiano sul sito web www.nef.lu o presso le Banche Collocatrici. NEAM può sciogliere gli accordi di collocamento stipulati per la commercializzazione delle quote di NEF, già resi noti ai sensi della direttiva 2009/65/CE, conformemente alle relative previsioni contrattuali. Un riepilogo dei diritti degli investitori è disponibile in italiano al seguente link: https://www.nef.lu/wcuploads/diritti_investitori.pdf

Operazione a premi promossa da Cassa Centrale Banca - Credito Cooperativo Italiano S.p.A., valida dal 01/10/2021 al 31/03/2022. Regolamento disponibile su www.cassacentrale.it/neftiprotgge



**CASSE RURALI
TRENTINE**





Le principali misure di carattere fiscale e lavoristico contenute nel Decreto Legge n. 4/2022 recante “Misure urgenti in materia di sostegno alle imprese e agli operatori economici, di lavoro, salute e servizi territoriali, connesse all’emergenza da Covid-19, nonché per il contenimento degli effetti degli aumenti dei prezzi nel settore elettrico”

CONTRIBUTI A FONDO PERDUTO

Fondo e contributo per il rilancio delle attività economiche di commercio al dettaglio

All’art. 2 del Decreto è introdotto, nello stato di previsione del MISE, un fondo denominato “Fondo per il rilancio delle attività economiche”, con una dotazione pari a **200 milioni di euro**, finalizzato alla concessione di aiuti sotto forma di contributo a sostegno del comparto del commercio al dettaglio.

In particolare, i predetti contributi sono destinati ai soggetti che svolgono in via prevalente le attività di commercio al dettaglio identificate dai seguenti codici ATECO:

- o **47.19** - “Commercio al dettaglio in altri esercizi non specializzati”;
- o **47.30** - “Commercio al dettaglio di carburante per autotrazione”;
- o **47.43** - “Commercio al dettaglio di apparecchi audio e video in esercizi specializzati”;
- o **47.5** - “Commercio al dettaglio di altri prodotti per uso domestico in esercizi specializzati”;
- o **47.6** - “Commercio al dettaglio di articoli culturali e ricreativi in esercizi specializzati”;
- o **47.71** - “Commercio al dettaglio di articoli di abbigliamento in esercizi specializzati”;
- o **47.72** - “Commercio al dettaglio di calzature e articoli in pelle in esercizi specializzati”;
- o **47.75** - “Commercio al dettaglio di articoli di profumeria, prodotti per toletta e per l’igiene personale”;
- o **47.76** - “Commercio al dettaglio di fiori, piante, semi, fertilizzanti, animali domestici e alimenti per animali domestici in esercizi specializzati”;
- o **47.77** - “Commercio al dettaglio di orologi, articoli di gioielleria e argenteria”;
- o **47.78** - “Commercio al dettaglio di altri prodotti (esclusi quelli di seconda mano) in esercizi specializzati”;
- o **47.79** - “Commercio al dettaglio di mobili usati e oggetti di antiquariato”;
- o **47.82** - “Commercio al dettaglio ambulante di prodotti tessili, abbigliamento, calzature e pelletterie”;
- o **47.89** - “Commercio al dettaglio ambulante di chincaglieria e bigiotteria”;
- o **47.99** - “Altro commercio al dettaglio al di fuori di negozi, banchi o mercati”.

Al riguardo, **tra i requisiti necessari per l’accesso a beneficio**, è previsto che i predetti soggetti:

- o presentino **un ammontare di ricavi riferito al 2019 non superiore a 2 milioni di euro**;
- o abbiano subito **una riduzione del fatturato nel 2021 di almeno il 30% rispetto al 2019** (ai fini della quantificazione della riduzione del fatturato rilevano i ricavi di cui all’art. 85, c. 1, lett. a) e b), del TUIR);
- o abbiano **sede legale od operativa nel territorio dello Stato**;
- o risultino **regolarmente costituite, iscritte e “attive” nel Registro imprese**;
- o non risultino in liquidazione volontaria o sottoposte a procedure concorsuali;
- o non risultino già in difficoltà al 31 dicembre 2019, come da definizione stabilita dall’articolo 2, punto 18, del regolamento (UE) n. 651/2014 della Commissione, del 17 giugno 2014, fatte salve le eccezioni previste dalla disciplina europea di riferimento in materia di aiuti Stato;
- o non risultino destinatarie di sanzioni interdittive ai sensi dell’art. 9, c. 2, lett. d), D.Lgs. n. 231/2001.

Stante quanto scritto, la norma prevede che il contributo spettante sia determinato applicando alla **differenza tra l’ammontare medio mensile dei ricavi relativi al periodo d’imposta 2021 e l’ammontare medio mensile dei medesimi ricavi riferiti al periodo d’imposta 2019**, le seguenti percentuali:



- **60%**, per i soggetti con ricavi relativi al periodo d'imposta 2019 fino a 400 mila euro;
- **50%**, per i soggetti con ricavi relativi al periodo d'imposta 2019 compresi tra 400 mila euro e un milione di euro;
- **40%**, per i soggetti con ricavi relativi al periodo d'imposta 2019 compresi tra un milione di euro e due milioni di euro.

Con riferimento alle modalità per l'ottenimento del contributo è chiarito che i soggetti interessati dovranno presentare, esclusivamente in via telematica, un'istanza al MISE. Al riguardo, i termini, le modalità per l'invio delle predette istanze, le relative istruzioni operative ed ogni altro elemento attuativo della misura saranno definite con apposito provvedimento del MISE

Infine, la norma chiarisce che:

- o qualora le risorse stanziare in tale ambito non siano sufficienti a soddisfare le richieste pervenute e ammissibili il MISE provvederà a ridurre proporzionalmente il contributo sulla base delle risorse disponibili e del numero di istanze ammissibili;
- o i contributi saranno concessi nel rispetto dei limiti e delle condizioni previsti dalla Sezione 3.1 del Temporary Framework, o, successivamente al periodo di vigenza dello stesso, del regime "de minimis" di cui al regolamento (UE) n. 1407/2013.

Fondo e contributo per le attività di organizzazione di feste e cerimonie

All'art. 3, c.2 del Decreto, è previsto lo stanziamento di ulteriori 40 milioni di euro destinati alle imprese che svolgono le attività classificate con i seguenti codici ATECO:

- o **96.09.05** - "Organizzazione di feste e cerimonie";
- o **56.10** - "Ristoranti e attività di ristorazione mobile";
- o **56.21** - "Fornitura di pasti preparati (catering per eventi)";
- o **56.30** - "Bar e altri esercizi simili senza cucina";
- o **93.11.2** - "Gestione di piscine".

In particolare, ai fini dell'accesso al contributo è previsto che i soggetti beneficiari presentino cumulativamente le seguenti caratteristiche:

- o Aver registrato **nell'anno 2021 una riduzione del fatturato di almeno il 40% rispetto al fatturato del 2019** (ai fini della quantificazione del fatturato, rilevano i ricavi di cui all'art. 85, c. 1, lett. a) e b), TUIR);
- o aver registrato **nel periodo d'imposta 2021, un peggioramento del risultato economico d'esercizio in misura pari o superiore al 30% rispetto al risultato economico d'esercizio relativo al periodo d'imposta in corso al 31 dicembre 2019** (percentuale definita con il decreto del Ministro dell'economia e delle finanze 12 novembre 2021 relativo al contributo a fondo perduto perequativo, di cui all'art. 1, c. 19, D.L. n. 73/2021).

Infine, si chiarisce che per le imprese costituite nel corso dell'anno 2020, la riduzione del fatturato è rapportata al periodo di attività del 2020 decorrente dalla data di costituzione e iscrizione nel registro delle imprese. Pertanto, dovrà essere preso in considerazione il fatturato registrato nel predetto periodo e il fatturato registrato nel corrispondente periodo del 2021;

CREDITI D'IMPOSTA

DISPOSIZIONI IN MATERIA DI TAX CREDIT LOCAZIONI PER IL SETTORE TURISTICO

La disposizione, all'art. 5 del Decreto oggetto della presente circolare, **proroga il credito d'imposta sui canoni di locazione di immobili ad uso non abitativo**, di cui all'art.28 del D.L. n. 34/2020 (c.d. "D.L. Rilancio"), **per le imprese del settore turistico, con le stesse modalità e condizioni applicate in precedenza, in relazione ai canoni versati con riferimento a ciascuno dei mesi da gennaio 2022 a marzo 2022.**

In particolare, il credito d'imposta:

- o spetta a condizione che i predetti soggetti abbiano subito una diminuzione del fatturato
- o dei corrispettivi nel mese di riferimento dell'anno 2022 di almeno il 50% rispetto allo stesso mese del 2019;
- o si applica nel rispetto dei limiti e delle condizioni previsti dalla Comunicazione della Commissione europea del 19 marzo 2020 C(2020) 1863 final "Quadro
- o temporaneo per le misure di aiuto di Stato a sostegno dell'economia nell'attuale emergenza del COVID- 19", e successive modifiche.



DISPOSIZIONI IN MATERIA DI TAX CREDIT RIMANENZE PER IL SETTORE TESSILE E DELLA MODA

All'art. 3, c. 3 del Decreto Sostegni ter è prevista l'estensione per il periodo d'imposta 2021 del tax credit in oggetto, riservato agli esercenti attività d'impresa operanti nell'industria tessile e della moda, della produzione calzaturiera e della pelletteria (settore tessile, moda e accessori).

In particolare, con il nuovo decreto, il predetto bonus è esteso per il 2021 anche alle imprese operanti nel settore del commercio al dettaglio dei prodotti tessili, della moda, del calzaturiero e della pelletteria, che svolgono attività identificate dai seguenti codici ATECO:

- o 47.51 – “Commercio al dettaglio di prodotti tessili in esercizi specializzati”;
- o 47.71 – “Commercio al dettaglio di articoli di abbigliamento in esercizi specializzati”;
- o 47.72 – “Commercio al dettaglio di calzature e articoli in pelle in esercizi specializzati”.

Al riguardo, si ricorda che:

- o il credito d'imposta riconosciuto è pari al **30% del valore delle rimanenze finali di magazzino, eccedente la media del medesimo valore registrato nei tre periodi d'imposta precedenti a quello 2020**;
- o per la copertura della misura sono state stanziare ulteriori risorse, fino ad arrivare ad un fondo complessivo pari ad euro 250 milioni.

DISPOSIZIONI IN MATERIA DI TAX CREDIT SUI COSTI DELL'ENERGIA ELETTRICA

All'art. 15 del Decreto, è istituito a favore delle imprese a forte consumo di energia elettrica, individuate dal decreto del MISE del 21 dicembre 2017, un **credito d'imposta pari al 20%** delle spese sostenute per la componente energetica acquistata ed effettivamente utilizzata nel primo trimestre 2022.

Al riguardo è specificato che, ai fini dell'accesso alla misura, i costi per kWh della componente energia elettrica, calcolati sulla base della media dell'ultimo trimestre 2021 ed al netto delle imposte e degli eventuali sussidi, devono aver subito un incremento del costo per kWh superiore al 30% relativo al medesimo periodo dell'anno 2019, valutato anche tenuto conto di eventuali contratti di fornitura di durata stipulati dall'impresa.

Infine, la disciplina prevede che il credito d'imposta:

- o è utilizzabile esclusivamente in compensazione;
- o non concorre alla formazione del reddito d'impresa né della base dell'IRAP e non rileva ai fini del rapporto di cui agli articoli 61 e 109, comma 5, del TUIR;
- o è cumulabile con altre agevolazioni che abbiano ad oggetto i medesimi costi, a condizione che tale cumulo non porti al superamento del costo sostenuto.

MISURE SUL LAVORO

ESONERO CONTRIBUTIVO (ART. 4)

Il Fondo Unico Nazionale Turismo è incrementato di 100 milioni di euro per l'anno 2022. Con comma 2 si estende poi l'esonero contributivo di cui all'art. 7 del D.L. 104/2020 alle assunzioni a tempo determinato o con contratto di lavoro stagionale nei settori del turismo e degli stabilimenti termali, rientranti nel periodo ricompreso tra il 1° gennaio 2022 e il 31 marzo 2022. L'incentivo ha una durata pari al periodo dei contratti stipulati, non superiore ai 3 mesi. In caso di conversione dei detti contratti in rapporto di lavoro subordinato a tempo indeterminato, l'esonero è riconosciuto per un periodo massimo di 6 mesi dalla predetta conversione. L'esonero è relativo alla contribuzione a carico azienda, ma esclude, come prassi consolidata i premi INAIL.

AMMORTIZZATORI SOCIALI (ART. 7)

La cassa Covid 19 non è stata prorogata. Ma si andrà sugli ammortizzatori ordinari estesi con la riforma anche alle aziende con 1 lavoratore.

L'art. 7 del Decreto ristori ter prevede l'esonero, dal 1° gennaio al 31 marzo 2022, dal pagamento della contribuzione addizionale di cui all'art. 5 (per la CIGO e per la CIGS) e all'art. 29, comma 8 (per il Fondo di integrazione salariale), del D.lgs. n. 148/2015, a favore ai datori di lavoro dei di solo alcuni settori, che sospendono o riducono l'attività ricorrendo agli ammortizzatori sociali:



Infatti, soltanto le aziende del settore turistico-ricettivo e quelle di cui all'elenco che segue potranno usufruire di questo esonero che di norma è pari al 4% della retribuzione globale spettante al lavoratore relativamente alle ore di lavoro non prestate.

Ricordiamo, che dal 1° gennaio 2022, come previsto dalla legge di Bilancio 2022 (l. n. 234/2022), sono soggetti alla disciplina del Fondo di Integrazione salariale i datori di lavoro che occupano almeno 1 dipendente, appartenenti ai settori, tipologie e classi dimensionali non rientranti nell'ambito di applicazione dell'art. 10 del D.Lgs. n. 148/2015 (CIGO) e che non hanno costituito fondi di solidarietà bilaterali di cui agli articoli 26, 27 e 40 del D.Lgs. n. 148/2015.

Si ricorda che si è in attesa della Circolare INPS e della modulistica per avviare le domande all'Assegno di Integrazione Salariale FIS che abbiamo sollecitato anche con comunicato stampa di ieri e ci auguriamo che siano presto operative.

Nello specifico le aziende esonerate dal contributo sono le seguenti (All.1 al decreto):

Turismo

Alloggio (codici ATECO 55.10 e 55.20)

Agenzie e tour operator (codici ATECO 79.1, 79.11, 79.12 e 79.90)

Ristorazione

Ristorazione - Ristorazione su treni e navi (codici ATECO 56.10.5)

Catering per eventi, banqueting (codici ATECO 56.21.0)

Mense e catering continuativo su base contrattuale (codici ATECO 56.29)

Bar e altri esercizi simili senza cucina (codici ATECO 56.30)

Ristorazione con somministrazione (56.10.1)

Parchi divertimenti e parchi tematici (codici ATECO 93.21)

Stabilimenti termali (codici ATECO 96.04.20)

Attività ricreative

Discoteche, sale da ballo night-club e simili (codici ATECO 93.29.1)

Sale giochi e biliardi (codici ATECO 93.29.3)

Altre attività di intrattenimento e divertimento (sale bingo) (codici ATECO 93.29.9)

Altre attività

- Trasporto terrestre di passeggeri in aree urbane e suburbane e altre attività di trasporti terrestri di passeggeri nca (codici ATECO 49.31 e 49.39.09)

- Gestione di stazioni per autobus (codici ATECO 52.21.30)

- Gestioni di funicolari, ski-lift e seggiovie se non facenti parte dei sistemi di transito urbano o suburbano (codici ATECO 49.39.01)

- Attività dei servizi radio per radio taxi (codici ATECO 52.21.90)

- Musei (codici ATECO 91.02 e 91.03)

- Altre attività di servizi connessi al trasporto marittimo e per vie d'acqua (codici ateco 52.22.09)

- Attività dei servizi connessi al trasporto aereo (codici ateco 52.23.00)

- Attività di distribuzione cinematografica, di video e di programmi televisivi (codici ateco 59.13.00)

- Attività di proiezione cinematografica. (codici ateco 59.14.00)

- Organizzazione di feste e cerimonie (codici ateco 96.09.05)

MODIFICHE AL DLGS 148/2015 IN TEMA DI AMMORTIZZATORI SOCIALI (ART. 23)

L'art. 23 apporta diverse modifiche al D.Lgs. n. 148/2015 in materia di ammortizzatori sociali in costanza di rapporto di lavoro. Sono aspetti che verranno approfonditi in apposita nota tecnica dell'Ufficio Politiche del lavoro.

ALTRE MISURE DI CARATTERE FISCALE

Tra le disposizioni più rilevanti si evidenziano le seguenti:

o Per i soggetti interessati dalle misure di sospensione dell'attività nel periodo che va dal 25 dicembre 2021 al 31 gennaio 2022 di cui al D.L. n. 221/2021 (ci si riferisce a sale da ballo, discoteche e locali assimilati), aventi il domicilio fiscale, la sede legale o la sede operativa nel territorio dello Stato, è stabilito che sono sospesi:

- **i termini relativi ai versamenti delle ritenute alla fonte sui redditi di lavoro** dipendente e assimilati di cui all'art. 23 e 24 del D.P.R. n. 600/1973 e delle **trattenute relative all'addizionale regionale e comunale**, che i predetti soggetti operano in qualità di sostituti d'imposta, nel mese di gennaio 2022;

- **i termini dei versamenti relativi all'IVA in scadenza nel mese di gennaio 2022.**

I predetti versamenti sospesi devono essere effettuati, senza applicazione di sanzioni e interessi, in **un'unica soluzione entro il 16 settembre 2022.**

Al riguardo è chiarito che non si fa luogo al rimborso di quanto già versato.

- estensione fino al **30 giugno 2022 dell'esonero dal versamento del canone patrimoniale unico** per gli esercenti **attività di spettacolo viaggiante e attività circensi**;
- **è esteso il periodo di validità dei c.d. "bonus termali"**. In particolare, è previsto che i buoni non utilizzati entro la data dell'8 gennaio 2022, potranno essere fruiti **entro il 31 marzo 2022**;
- in materia di cessione dei crediti fiscali, la nuova disposizione prevede che **non sarà possibile cedere infinite volte i crediti fiscali relativi alle detrazioni edilizie** (ex art. 121 del D.L. n. 34/2020) **né quelli relativi ai c.d. "bonus Covid"** (ex art. 122 del D.L. n. 34/2020).

In particolare, è previsto che:

- **il beneficiario** della detrazione potrà **cedere il credito ad altri soggetti, compresi banche e intermediari finanziari, ma questi ultimi non potranno cederlo a loro volta**;
- **i fornitori e le imprese** che eseguono i lavori ed **applicano lo sconto in fattura potranno recuperare lo sconto sotto forma di credito d'imposta e cederlo una sola volta** ad altri soggetti, compresi banche e intermediari finanziari, ma questi ultimi non potranno cederlo a loro volta.

Sul tema si evidenzia comunque la previsione di una **norma transitoria** secondo la quale, i crediti che alla data del **7 febbraio 2022** sono stati precedentemente oggetto di una delle opzioni di cessione o sconto in fattura, potranno **costituire oggetto esclusivamente di una ulteriore cessione** ad altri soggetti, compresi gli istituti di credito e gli altri intermediari finanziari, nei termini ivi previsti. **In caso contrario**, tutti i contratti stipulati che violino queste regole, saranno considerati **nulli**;

- sul tema della c.d. **"Transizione 4.0"**, in riferimento alla quota superiore a 10 milioni di euro degli investimenti inclusi nel PNRR, diretti alla realizzazione di obiettivi di transizione ecologica che saranno individuati con appositi decreto ministeriale, viene riconosciuto un **credito d'imposta nella misura del 5% del costo fino al limite massimo di costi complessivamente ammissibili pari a 50 milioni di euro**;

ULTERIORI STANZIAMENTI

MISURE DI SOSTEGNO PER LE ATTIVITÀ CHIUSE

Al c. 1 dell'art. 1 del Decreto in oggetto è disposto lo stanziamento pari ad euro 20 milioni a favore delle attività che alla data del 27 gennaio 2022 risultano chiuse in conseguenza delle misure di prevenzione adottate ai sensi dell'art. 6 c.2 del D.L. n. 221/2021 quali, ad esempio, sale da ballo, discoteche e locali assimilati. Al riguardo, la norma prevede espressamente che per l'attuazione della disposizione si applicano le vigenti misure disciplinate dall'art. 2 del D.L. n. 73/2021 (c.d. "D.L. Sostegni bis"), in quanto compatibili. Pertanto, al fine di avere una visione complessiva della disposizione in questione, si consiglia di leggere il documento in combinazione con i precedenti documenti predisposti dall'Ufficio Tributario di Confesercenti Nazionale sul tema.

MISURE DI SOSTEGNO PER I PARCHI TEMATICI, ACQUARI, PARCHI GEOLOGICI

Al c. 1 dell'art. 3 del Decreto in questione è prevista l'estensione per il 2022 del Fondo introdotto all'art. 26 del D.L. n.41/2021 (c.d. "D.L. Sostegni") e conseguentemente uno stanziamento pari ad euro 20 milioni per interventi in favore dei:

- o parchi tematici;
- o acquari;
- o parchi geologici;
- o giardini zoologici.

Al riguardo, la norma chiarisce che il riparto del fondo fra le Regioni e le Province autonome sarà effettuato con decreto del Presidente del Consiglio dei ministri su proposta del Ministro dell'economia e delle finanze, d'intesa con la Conferenza permanente per i rapporti tra lo Stato, le Regioni e le Province autonome di Trento e di Bolzano.

MISURE DEL SETTORE CULTURA E DEL SETTORE EDITORIALE

All'art. 8, c. 2, invece, è previsto un incremento pari ad **euro 30 milioni** a favore del Fondo ex art. 183, c. 2, del D.L. n. 34/2020, **rivolto al sostegno delle librerie**, dell'intera filiera dell'editoria, compresi le imprese e i lavoratori della filiera di produzione del libro, a partire da coloro che ricavano redditi prevalentemente dai diritti d'autore, nonché dei musei e degli altri istituti e luoghi della cultura. Al riguardo, si ricorda che il predetto Fondo è destinato altresì al ristoro delle perdite derivanti dall'annullamento, dal rinvio o dal ridimensionamento di spettacoli e mostre, in seguito all'emergenza COVID-19.

Scadenziario

MARZO

Mercoledì 16 marzo

IVA LIQUIDAZIONE MENSILE E SALDO ANNUALE	<ul style="list-style-type: none"> • Liquidazione IVA riferita al mese di febbraio e versamento dell'imposta dovuta; • versamento saldo IVA 2021, in un'unica soluzione o in forma rateale (massimo 9 rate). È possibile differire il versamento entro il 30.6.2022 con la maggiorazione dello 0,40% per ogni mese o frazione di mese successiva al 16.3 (30.7.2022, con un ulteriore 0,40%).
ISI E IVA APPARECCHI INTRATTENIMENTO	Versamento dell'ISI (codice tributo 5123) e dell'IVA forfetaria (codice tributo 6729) dovute per il 2022 relativamente agli apparecchi da divertimento ed intrattenimento di cui all'art. 110, comma 7, lett. a) e c), TULPS, installati entro l'1.3.2022 o non disinstallati entro il 31.12.2021.
IRPEF RITENUTE ALLA FONTE REDDITI DI LAVORO DIPENDENTE E ASSIMILATI	Versamento delle ritenute operate a febbraio relative a redditi di lavoro dipendente e assimilati (collaboratori coordinati e continuativi – codice tributo 1001).
IRPEF RITENUTE ALLA FONTE REDDITI DI LAVORO AUTONOMO	Versamento delle ritenute operate a febbraio per redditi di lavoro autonomo (codice tributo 1040).
RITENUTE ALLA FONTE CONDOMINI	Versamento delle ritenute (4%) operate a febbraio da parte dei condomini per le prestazioni derivanti da contratti d'appalto / d'opera effettuate nell'esercizio di impresa o attività commerciali non abituali (codice tributo 1019 a titolo di IRPEF, 1020 a titolo di IRES)
RITENUTE ALLA FONTE LOCAZIONI BREVI	Versamento delle ritenute (21%) operate a febbraio da parte degli intermediari immobiliari e soggetti che gestiscono portali telematici che sono intervenuti nell'incasso / pagamento dei canoni / corrispettivi relativi ai contratti di locazione breve (codice tributo 1919)
IRPEF ALTRE RITENUTE ALLA FONTE	Versamento delle ritenute operate a febbraio relative a: <ul style="list-style-type: none"> • rapporti di commissione, agenzia, mediazione e rappresentanza di commercio (codice tributo 1040); • utilizzazione di marchi e opere dell'ingegno (codice tributo 1040); • contratti di associazione in partecipazione con apporto di lavoro ancora in essere dopo il D.Lgs. n. 81/2015 (codice tributo 1040) e con apporto di capitale o misto (codice tributo 1030) se l'ammontare dell'apporto è non superiore al 25% del patrimonio netto dell'associante risultante dall'ultimo bilancio approvato prima della data di stipula del contratto.
INPS GESTIONE SEPARATA	<p>Versamento del contributo del 24% - 33,72% da parte dei committenti, sui compensi corrisposti a febbraio a incaricati alla vendita a domicilio e a lavoratori autonomi occasionali (compenso superiore a € 5.000).</p> <p>Versamento da parte dell'associante del contributo dovuto sui compensi corrisposti a febbraio agli associati in partecipazione con apporto di lavoro con contratti ancora in essere dopo il D.Lgs. n. 81/2015, nella misura del 24% - 33,72% (non pensionati e non iscritti ad altra forma di previdenza).</p> <p>Il contributo è pari al 34,23% per i soggetti non iscritti ad altra Gestione obbligatoria, non pensionati e non titolari di partita IVA (ad esempio, collaboratori coordinati e continuativi, collaboratori occasionali).</p>
INPS DIPENDENTI	Versamento dei contributi previdenziali relativi al personale dipendente, per le retribuzioni maturate nel periodo di paga di febbraio.

TASSA ANNUALE LIBRI CONTABILI E SOCIALI	<p>Versamento da parte delle società di capitali della tassa annuale per la tenuta dei libri contabili e sociali (codice tributo 7085) pari a:</p> <ul style="list-style-type: none"> • € 309,87 se il capitale sociale o fondo di dotazione è non superiore a € 516.456,90; • € 516,46 se il capitale sociale o il fondo di dotazione è superiore a € 516.456,90.
IRPEF INVIO SPESE DETRAIBILI MOD. 730/2022 PRECOMPILATO	<p>Invio telematico all'Agenzia delle Entrate, ai fini della predisposizione del mod. 730 / REDDITI 2022 PF precompilato, dei dati delle:</p> <ul style="list-style-type: none"> • spese funebri 2021; • spese 2021 per gli interventi di recupero edilizio / risparmio energetico su parti comuni, da parte degli amministratori di condominio; • spese frequenza asilo nido 2021.
IRPEF INVIO SPESE VETERINARIE MOD. 730/2022 PRECOMPILATO	<p>Invio telematico, tramite il Sistema Tessera Sanitaria (STS), dei dati delle spese veterinarie sostenute nel 2021 ai fini della predisposizione del mod. 730 / REDDITI 2022 PF precompilato, da parte dei veterinari.</p>
CERTIFICAZIONE UNICA 2022	<ul style="list-style-type: none"> • Invio telematico all'Agenzia delle Entrate da parte dei sostituti d'imposta della Certificazione Unica 2022 relativa ai: <ul style="list-style-type: none"> – redditi di lavoro dipendente e assimilati; – redditi di lavoro autonomo, provvigioni, redditi diversi e locazioni brevi. Nella Comunicazione va specificato l'indirizzo e-mail che l'Agenzia dovrà utilizzare per la trasmissione dei modd. 730-4 relativi alla liquidazione dei modd. 730/2022 (tale informazione interessa i soli sostituti d'imposta nati nel 2022 che non hanno mai presentato la comunicazione per la ricezione telematica dei modd. 730-4); • consegna da parte del datore di lavoro / committente ai lavoratori dipendenti e assimilati della Certificazione Unica 2022; • consegna da parte del committente ai percettori di compensi di lavoro autonomo, provvigioni, redditi diversi e locazioni brevi della CU 2022.
OPZIONE CESSIONE CREDITO / SCONTO IN FATTURA	<p>Invio all'Agenzia delle Entrate della comunicazione di cessione del credito/ sconto in fattura relativa alle spese sostenute nel 2021 per interventi agevolati 110% e altri interventi per i quali è ammessa l'opzione per la cessione del credito / sconto in fattura.</p>
CERTIFICAZIONE UTILI	<p>Consegna ai soci della certificazione delle somme corrisposte nel 2021, da parte di società di capitali (srl, spa, ecc.), a titolo di dividendo / utile. La certificazione è necessaria anche per i compensi corrisposti nel 2021 ad associati in partecipazione con apporto di capitale o misto.</p>

Venerdì 25 marzo

IVA COMUNITARIA ELENCHI INTRASTAT MENSILI	<p>Presentazione in via telematica degli elenchi riepilogativi delle cessioni di beni / servizi resi, registrati o soggetti a registrazione, relativi a febbraio (soggetti mensili), tenendo presenti le novità in vigore dall'1.1.2022, introdotte dall'Agenzia delle Dogane con la Determinazione 23.12.2021.</p>
--	---



Giovedì 31 marzo

<p>IRPEF INVIO SPESE SANITARIE MOD. 730/2023 PRECOMPILATO</p>	<p>Invio telematico, tramite il Sistema Tessera Sanitaria (STS), dei dati delle spese sanitarie sostenute a febbraio, ai fini della predisposizione del mod. 730 / REDDITI 2023 PF precompilato, da parte dei seguenti soggetti</p> <ul style="list-style-type: none"> • medici e odontoiatri / farmacie e parafarmacie; • ASL, aziende ospedaliere, istituti di ricovero e cura a carattere scientifico, policlinici universitari, presidi di specialistica ambulatoriale; • strutture per l'erogazione delle prestazioni di assistenza protesica e di assistenza integrativa, altri presidi e strutture autorizzate all'erogazione di servizi sanitari; • psicologi / infermieri e ostetriche / tecnici sanitari radiologia medica / ottici / biologi / soggetti iscritti agli Albi delle professioni sanitarie; • iscritti agli elenchi speciali di cui al DM 13.3.2018, tra i quali dietisti, igienisti dentali, fisioterapisti, logopedisti, podologi, ortottisti e assistenti di oftalmologia
<p>ENTI NON COMMERCIALI VARIAZIONE DATI MOD. EAS</p>	<p>Presentazione in via telematica del mod. EAS per comunicare le variazioni dati verificatesi nel 2021, rispetto a quanto già comunicato. Il modello va inviato completo di tutti i dati, compresi quelli non variati.</p> <p>Non è necessario presentare il mod. EAS relativamente alle variazioni già comunicate all'Agenzia delle Entrate con i modd. AA5/6 o AA7/10.</p>
<p>ENASARCO VERSAMENTO FIRR</p>	<p>Versamento da parte della casa mandante del FIRR relativo al 2021.</p>
<p>BONUS PUBBLICITÀ 2022</p>	<p>Invio telematico all'Agenzia delle Entrate della comunicazione per l'accesso al credito d'imposta (prenotazione), contenente i dati relativi agli investimenti effettuati / da effettuare nel 2022.</p>
<p>INPS DIPENDENTI</p>	<p>Invio telematico del mod. UNI-EMENS contenente sia i dati contributivi che quelli retributivi relativi al mese di febbraio.</p> <p>L'adempimento interessa anche i compensi corrisposti a collaboratori coordinati e continuativi, incaricati alla vendita a domicilio, lavoratori autonomi occasionali, nonché associati in partecipazione con apporto di lavoro con contratti ancora in essere dopo il D.Lgs. n. 81/2015.</p>
<p>IVA DICHIARAZIONE MENSILE E LIQUIDAZIONE IOSS</p>	<p>Invio telematico della dichiarazione IVA IOSS del mese di febbraio relativa alle vendite a distanza di beni importati (in spedizioni di valore intrinseco non superiore a € 150) da parte dei soggetti iscritti al (nuovo) Sportello unico per le importazioni (IOSS).</p>

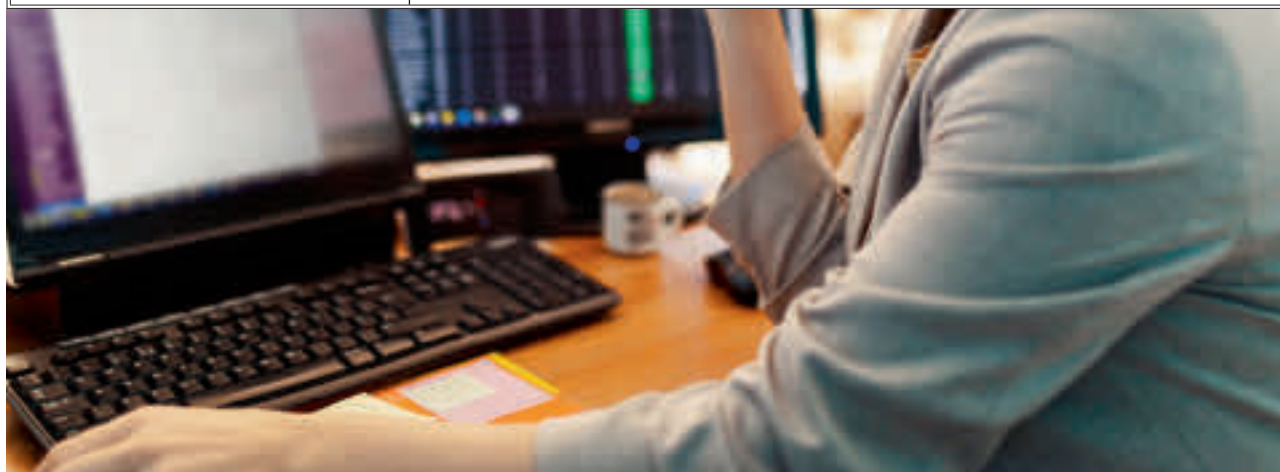

DA SEMPRE RIFERIMENTO PER LE PICCOLE E MEDIE IMPRESE



Nel Trentino, le piccole e medie imprese costituiscono l'asse portante dell'economia. Ad esse Confesercenti dà voce e rappresentanza, sostenendole nella loro crescita sia attraverso l'azione sindacale, sia attraverso la fornitura di servizi e di assistenza tecnica e la promozione di nuove iniziative imprenditoriali.

Compiti di Confesercenti sono: difendere le imprese offrendo una costante presenza nel dialogo con le altre parti sociali e con le istituzioni locali, provinciali e nazionali; far crescere l'imprenditorialità e la competitività delle piccole e medie imprese e sottolinearne il ruolo nel tessuto sociale; snellire il carico di obblighi e adempimenti che gravano sugli operatori del terziario.



**Assistenza contabile e fiscale
Centro di assistenza tecnica***
C.A.T. TRENTINO s.r.l. *autorizzazione ai sensi L.P. 8 maggio n.4, art. 26

Sede di Trento - Trento Via Maccani, 211 - 38121 - Tel. 0461 434200 - e-mail: confesercenti@tnconfesercenti.it
Sede di Rovereto - Rovereto p.zza A. Leoni, 22 - 38068 - Tel. 0464 420505 - e-mail: rovereto@tnconfesercenti.it

Salute e sicurezza nei luoghi di lavoro Igiene degli alimenti 2022



FOR. IMP S.r.l. propone a tutte le imprese il calendario dei corsi di formazione previsti dalla normativa vigente e corsi per accrescere la propria professionalità. Invitiamo gli interessati a partecipare attivamente alla progettazione dei corsi, facendo pervenire richieste ed esigenze specifiche.



HACCP

**CORSO BASE PER TITOLARE/RESPONSABILE,
PERSONALE DI CUCINA E SALA**
4 ore

DATA	ORARIO	MODALITÀ
29/03/2022	09.00-13.00	Online sincrona
30/05/2022	14.00-18.00	Online sincrona
20/06/2022	14.00-18.00	Online sincrona

AGGIORNAMENTO HACCP

4 ore

DATA	ORARIO	MODALITÀ
29/03/2022	09.00-13.00	Online sincrona
30/05/2022	14.00-18.00	Online sincrona
20/06/2022	14.00-18.00	Online sincrona

È consigliato aggiornare il corso di HACCP indicativamente almeno ogni 5 anni



SICUREZZA NEI LUOGHI DI LAVORO

Il corso RSPP DDL è rivolto ai datori di lavoro che vogliono ricoprire personalmente l'incarico di Responsabile del Servizio Prevenzione e Protezione, ed acquisire le competenze sulla sicurezza e salute indispensabili alla tutela dei lavoratori.

**CORSO BASE PER RESP. SERV. DI PREVENZIONE
E PROTEZIONE SETTORE ATTIVITÀ RISCHIO BASSO**
16 ore

DATA	ORARIO	MODALITÀ
07/03/2022 08/03/2022 21/03/2022 22/03/2022	14.00-18.00	Online sincrona
16/05/2022 17/05/2022 23/05/2022 24/05/2022	09.00-13.00	Online sincrona

AGGIORNAMENTO RESP. SERV. DI PREVENZIONE E PROTEZIONE

6 ore

DATA	ORARIO	MODALITÀ
22/03/2022 23/03/2022	14.00-18.00 14.00-16.00	Online sincrona Online sincrona
24/05/2022 31/05/2022	9.00-13.00 9.00-11.00	Online sincrona Online sincrona

Il corso ha durata quinquennale.
Per il DATORE DI LAVORO NOMINATO (R.S.P.P.) è necessario un aggiornamento quinquennale. Tale corso avrà una durata variabile a seconda del livello di rischio (basso-medio-alto), pari rispettivamente a n. 6, n. 10 e n. 14 ore.

AGGIORNAMENTO RESP. SERV. DI PREVENZIONE E PROTEZIONE 2 ore		
DATA	ORARIO	MODALITÀ
23/03/2022	14.00-16.00	Online sincrona
31/05/2022	09.00-11.00	Online sincrona

Ha valenza quinquennale. Il datore di lavoro nominato (R.S.P.P.) che ha frequentato il corso ONLINE REFERENTE AZIENDALE COVID-19, organizzato da TSM e APSS, è tenuto alla frequenza di sole 2 ore per completare l'aggiornamento.



CORSO ANTINCENDIO

CORSO BASE PER AZIENDE
CON RISCHIO DI INCENDIO BASSO
4 ore

DATA	ORARIO	MODALITÀ
05/04/2022	09.00-13.00	AULA - VAL DI FASSA
11/04/2022	09.00-13.00	AULA - TRENTO
11/05/2022	09.00-13.00	AULA - VAL DI SOLE
13/06/2022	09.00-13.00	AULA - TRENTO

CORSO BASE PER AZIENDE CON RISCHIO DI INCENDIO MEDIO 8 ore = 4 online + 4 esercitazione		
DATA	ORARIO	MODALITÀ
05/04/2022	09.00-13.00/14.00-18.00	AULA - VAL DI FASSA
11/04/2022	09.00-13.00/14.00-18.00	AULA - TRENTO
11/05/2022	09.00-13.00/14.00-18.00	AULA - VAL DI SOLE
13/06/2022	09.00-13.00/14.00-18.00	AULA - TRENTO

CORSO BASE PER AZIENDE CON RISCHIO DI INCENDIO ELEVATO 16 ore		
DATA	ORARIO	MODALITÀ
11/04/2022 12/04/2022	09.00-13.00/14.00-18.00	AULA - TRENTO
13/06/2022 14/06/2022	09.00-13.00/14.00-18.00	AULA - TRENTO



CORSO PRONTO SOCCORSO AZIENDE GRUPPO B E C

CORSO BASE PER ADDETTI AL PRONTO SOCCORSO
AZIENDE GRUPPO B e C
12 ore = 4 online + 4 parte pratica

DATA	ORARIO	MODALITÀ
PARTE TEORICA		
14/03/2022 15/03/2022	14.00-18.00	Online sincrona
02/05/2022 03/05/2022	14.00-18.00	Online sincrona
PARTE PRATICA		
28/03/2022	14.00-18.00	AULA - TRENTO
09/05/2022	14.00-18.00	AULA - TRENTO

AGGIORNAMENTO PER ADDETTI AL PRONTO SOCCORSO AZIENDE GRUPPO B e C 4 ore		
DATA	ORARIO	MODALITÀ
07/03/2022	09.00-13.00	AULA - LEVICO
23/03/2022	14.00-18.00	AULA - F. DI PRIMIERO
28/03/2022	14.00-18.00	AULA - TRENTO
29/03/2022	14.00-18.00	AULA - VAL DI SOLE
06/04/2022	14.00-18.00	AULA - RIVA D. GARDA
09/05/2022	14.00-18.00	AULA - TRENTO
11/05/2022	14.00-18.00	AULA - VAL DI FASSA
06/06/2022	14.00-18.00	AULA - TRENTO

È obbligatorio aggiornare il corso di pronto soccorso ogni 3 anni



FORMAZIONE OBBLIGATORIA LAVORATORI/TRICI

I lavoratori devono effettuare una formazione di base composta da 2 moduli (generale + specifico) di durata variabile (8, 12 o 16 ore) in base alla specificità del rischio (basso, medio, alto) della mansione e del settore ATECO di appartenenza dell'azienda. Attività commerciali, uffici, pubblici esercizi, alberghi e ristoranti sono classificati come aziende a basso rischio (tot. 8 ore = 4 ore formazione generale + 4 ore formazione specifica). Per i lavoratori neo-assunti il percorso formativo deve essere attivato anteriormente o contestualmente all'assunzione e deve essere concluso entro 60 giorni da tale data.

CORSO DI FORMAZIONE AI DIPENDENTI FORMAZIONE GENERALE + FORMAZIONE SPECIFICA 4 ore + 4 ore

DATA	ORARIO	MODALITÀ
26/04/2022 27/04/2022	09.00-13.00	Online sincrona
07/06/2022 08/06/2022	14.00-18.00	Online sincrona
11/07/2022 12/07/2022	09.00-13.00	Online sincrona

AGGIORNAMENTO

È obbligatorio aggiornare il corso ogni 5 anni

Almeno 6 ore di aggiornamento ogni 5 anni

Nel caso in cui la formazione prevista per i lavoratori, fosse stata effettuata da più di 5 anni dalla data di pubblicazione dell'Accordo (ovvero antecedentemente l'11 gennaio 2007), sarà necessario procedere al suo aggiornamento (6 ore)

AGGIORNAMENTO CORSO DI FORMAZIONE AI DIPENDENTI 6 ore

DATA	ORARIO	MODALITÀ
26/04/2022 27/04/2022	09.00-13.00 09.00-11.00	Online sincrona
07/06/2022 08/06/2022	14.00-18.00 14.00-16.00	Online sincrona
11/07/2022 12/07/2022	09.00-13.00 09.00-11.00	Online sincrona



Con ogni confezione, tre gesti d'amore



- ♥ Sostieni la Lega Nazionale per la Difesa del Cane di Trento
- ♥ Tieni pulito l'ambiente
- ♥ Aiuti il pianeta

Per info. e prenotazioni:
sviluppo@legadelcanetrento.it



IN OGNI CONFEZIONE IL FABBISOGNO
DI "POOP BAGS" PER UN ANNO INTERO!

**750 sacchetti (50 rotoli)
biodegradabili, grandi e profumati
con 2 praticissimi distributori**

SCATOLA IN CARTONE E IMBALLAGGI AL 100% DA MATERIALE RICICLABILE

**PLUS+
EDUCA
ZIONE**





Per maggiori informazioni
ritira il nostro libretto da:
sede Ebt, sindacati,
associazioni datoriali,
centri per l'impiego oppure
visita il nostro sito:
www.ebt-trentino.it





65 percorsi di crescita professionale **gratuiti** perché se lavori nel turismo, al centro delle nostre attenzioni ci sei **tu!**

Percorsi formativi nelle aree cucina, beverage, servizio sala e piani, marketing, comunicazione, linguistica, conoscenza del territorio, ricevimento e accoglienza.

Tutti i corsi sono rivolti a chi opera in qualità di dipendente, collaboratore familiare, titolare o socio di aziende del settore turistico della provincia di Trento la cui azienda risulti in regola con i versamenti al nostro ente.



Ente Bilaterale
Turismo del Trentino

STUDIO BICOQUATRO



VALLE DEI MÒCHENI

GUIDO BENEDETTI - LUCA CHISTÈ - FRANCESCO FRANZOI - MICHELE VETTORAZZI

Ricerche e percorsi visivi sulla «valle incantata»

In questo libro, quattro fotografi indagano il contesto territoriale e socio-culturale della Valle dei Mocheni, mettendo in evidenza, attraverso diverse grammatiche espressive, potenzialità e contraddizioni della “Valle incantata”. L'indagine, oggetto di un'esposizione fotografica a Palazzo Roccabruna di Trento, in seno alla XXII edizione della Borsa del Turismo Montano, mira a raccontare un territorio storicamente caratterizzato da mistero e magia che oggi, sta vivendo una importante fase di sviluppo turistico e economico. Un cambiamento che sta avvenendo senza mettere in crisi la dimensione identitaria e che, proprio per questo, si presta per essere un vero e proprio laboratorio e un modello a cui guardare nella promozione del turismo montano.



IN LIBRERIA

Bi Quattro Editrice, Trento - Tel. 0461 238913 e.mail: commerciale@studiobiquattro.it

BQE
Edizioni

Bene la riapertura anche di discoteche e luoghi aggregativi

Mauro Lever: per la ripresa servono ristori e ripristino delle capienze

“Bene la riapertura del settore dell'intrattenimento, discoteche e dei locali notturni: ora sia ripresa vera per un comparto fra i più duramente colpiti dalla pandemia”.

Così **Mauro Lever, presidente di Assoartisti Trentino** che aggiunge: “Con attenzione e sicurezza, è necessario intraprendere un percorso che permetta agli imprenditori di programmare il lavoro e operare con maggiori certezze e ripristinando, anche in vista della prossima stagione estiva, la capienza dei locali: almeno al 75% per quelli al chiuso e al 100% per le attività all'aperto”.

In primo piano la necessità di garantire adeguati ristori alle imprese. “Senza sostegni certi e rapidi, molte attività continueranno a chiudere nella morsa di spese e costi dopo due anni di fermo - specifica Lever -.

Nessun locale può riaprire oggi per domani e attendere i Dpcm.

Il settore dell'intrattenimento, discoteche e dei locali notturni ha bisogno di



Mauro Lever

programmazione, non possiamo continuare a fare conto sugli aiuti che non sono nemmeno temporaneamente risolutivi. Si deve tornare quanto prima alla normalità, non solo per le imprese, ma per le persone che hanno bisogno di svago e socialità, sempre in sicurezza”.

Nel frattempo è stato approvato l'emendamento che consente in zona

bianca di svolgere “le feste popolari e manifestazioni culturali all'aperto, anche con modalità itinerante e in forma dinamica, riconosciute di notevole interesse culturale”, ma le migliaia di feste popolari e piccole sagre che da sempre valorizzano le nostre tipicità gastronomiche e le tante bellezze dei piccoli borghi italiani, che fanno anche lavorare agenzie spettacolo e imprese dello spettacolo, bande, gruppi folk, live band, orchestre, artisti di strada, tecnici, ecc. non meritano altrettanta importanza e “riapertura”? Non sono anch'esse “di notevole interesse culturale” per luoghi e tradizioni?

Chiediamo anche alla nostra provincia chiarimenti urgenti in merito per poter incentivare e far ripartire soprattutto proprio i piccoli-medi eventi e far sì che i vari comitati e pro loco possano organizzarsi e riattivare un comparto che sta inevitabilmente scomparendo. Ci uniamo ad altre categorie e che venga tolto Green pass per ridare spazio ad una ripresa già troppo faticosa per molte categorie.



Attraverso **CAT Trentino** potrai capire come condurre e programmare al meglio il cammino della tua impresa.

Affidati anche tu al Centro di Assistenza Tecnica alle imprese del commercio e del turismo

“Vedo vantaggi”



CONTABILITÀ E CONSULENZA FISCALE / PAGHE E CONSULENZA DEL LAVORO
ASSISTENZA AMMINISTRATIVA / ASSISTENZA ADEMPIMENTI OBBLIGATORI
CONSULENZA PER L'ACCESSO AL CREDITO / FORMAZIONE

Trento

via Maccani, 211
tel. 0461 43.42.00
confesercenti@tnconfesercenti.it

Rovereto,

Piazza A. Leoni, 22
tel. 0464 42. 05. 05
rovereto@tnconfesercenti.it

Quanto devo versare di Enasarco?

Gli importi massimali e minimali

A decorrere dal 1° gennaio 2022, gli importi dei minimali contributivi e dei massimali provvigionali sono così determinati:

Agente plurimandatario

Il massimale provvigionale annuo per ciascun rapporto di agenzia è pari a 26.170,00 euro (a cui corrisponde un contributo massimo di 4.448,90 euro).

Il minimale contributivo annuo per ciascun rapporto di agenzia è pari a 440,00 euro (110,00 euro a trimestre).

Agente monomandatario

Il massimale provvigionale annuo per ciascun rapporto di agenzia è pari a 39.255,00 euro (a cui corrisponde un contributo massimo di 6.673,35 euro).

Il minimale contributivo annuo per ciascun rapporto di agenzia è pari a 878,00 euro (219,50 euro a trimestre). Questi importi sono stati aggiornati dalla Fondazione Enasarco a seguito della pubblicazione, da parte dell'Istat, del tasso di variazione annua dell'indice generale dei prezzi al consumo per le famiglie di operai e impiegati.

COME SI CALCOLA L'IMPORTO DEI CONTRIBUTI PREVIDENZIALI?

Aliquote Contributive Enasarco 2022

Le aliquote contributive ENASARCO applicabili, si differenziano a seconda che l'agente svolga l'attività in forma:

- di ditta individuale / società di persone;
- di società di capitali.

a) AGENTE IN FORMA DI DITTA INDIVIDUALE / SNC / SAS

Per il 2022, l'aliquota contributiva che la casa mandante deve applicare relativamente a tutte le somme dovute all'agente in dipendenza del rapporto di agenzia, resta fissata, nel rispetto dei minimali e massimali (DI CUI ABBIAMO PARLATO SOPRA), nella misura del 17%. Tale aliquota va ripartita in maniera paritaria tra agente 8.50 % e preponente 8.50%.

Aliquota agevolata solo per i giovani agenti (che non hanno ancora compiuto 30 anni)

Si ricorda che dal 1° gennaio 2021 è prevista l'aliquota agevolata per i giovani Agenti, che verrà applicata nel triennio 2021-2023. Nello specifico, riguarda i giovani che non hanno ancora compiuto 30 anni e devono ricorrere determinate condizioni (di seguito illustrate). L'aliquota del 17% viene ridotta di 6 punti percentuali per il primo anno, di 8 punti percentuali per il secondo e di 10 punti percentuali per il terzo.

b) AGENTE IN FORMA DI SPA / SRL

Con riferimento agli agenti esercenti l'attività in forma di spa / srl, la casa mandante determina il contributo dovuto applicando un'aliquota differenziata per scaglioni provvigionali. Non è previsto né minimale contributivo né massimale provvigionale. Ai sensi dell'art. 6, comma 2 del Regolamento ENASARCO, l'incremento annuo di aliquota rispetto al precedente Regolamento 2004 va ripartito equamente tra agente e preponente. In particolare, per il 2022 il contributo va calcolato come di seguito schematizzato:

Scaglioni provvigionali	Aliquota contributiva 2022	Quota preponente	Quota agente
fino a € 13 Milioni	4,00%	3,00%	1,00%
da € 13 Mil a € 20 Milioni	2,00%	1,50%	0,50%
da € 20 Mil a € 26 Milioni	1,00%	0,75%	0,25%
oltre i 26 Milioni	0,50%	0,30%	0,20%

Per chiarimenti o domande potete contattare gli uffici di Confesercenti.



Il presidente è Alfonsino Mei "Ora mettiamo insieme i diversi punti di vista"

"Fare Presto! e fare bene" era lo slogan che ha dato il nome alla lista con cui Fiarc si è presentata alle elezioni per l'assemblea dell'Enasarco. Le elezioni sono state vinte, sia per parte agenti (dove la Fiarc correva insieme ad Anasf e Federagenti) sia per parte case preponenti (dove la Confesercenti correva da sola). Poi abbiamo dovuto rivolgerci alla magistratura per vedere riconosciuta quella vittoria. Oggi, finalmente, si può dire che quell'Enasarco che la maggioranza degli agenti vuole, è in grado di entrare in azione. Il Consiglio di Amministrazione dell'Enasarco, completato così come ordinato al Tribunale di Roma sulla base del risultato elettorale, ha ripetuto l'elezione del presidente e dei vice presidenti. Ed ecco l'esito: il Presidente dell'Enasarco è ALFONSINO MEI e i vice presidenti sono GIUSEPPE CAPANNA e DOMENICO ROCCO SICLARI.: "Questo incarico è per me un onore ed un impegno al quale mi dedicherò con grande passione - ha dichiarato il neo eletto presidente - Vorrei che questa consiliatura diventasse il risultato della più ampia condivisione di idee, suggerimenti e proposte dei vari consiglieri: le nostre diversità e le nostre opinioni, anche se divergenti, saranno solo un punto di forza che ci permetterà di mettere insieme i diversi punti di vista ed affrontare i problemi da diverse angolature. Il principale dovere cui tutti siamo chiamati, io per primo come presidente, è di dare una risposta concreta ai nostri iscritti, fino ad oggi dimenticati, combattendo con ogni mezzo anche le conseguenze nefaste di questa pandemia"

UCT

pane, amore e...

La storia si ripete. Ogni mese.

Nel gennaio del 1976 usciva il primo numero della rivista UCT – Uomo Città Territorio, battuto con una Olivetti 22 su fogli lucidi, frutto del lavoro di un gruppo di intellettuali guidati da Sergio Bernardi che sognavano un periodico di politica culturale per il Trentino. Dopo le contestazioni studentesche del Sessantotto, l'intento era di promuovere uno strumento di elaborazione e riflessione critica, capace di discostarsi dai dogmi ideologici di quegli anni e di partire dalla realtà concreta per comprendere i mutamenti sociali e culturali in atto. Da qui la scelta del nome della testata che coniuga, in un rapporto di reciproco rispetto, la dimensione individuale (Uomo) con quella collettiva (Città) e ambientale (Territorio). **Dopo quarantasei anni di impegno, la rivista si propone ancor oggi come un contenitore di dibattito culturale che, senza aver perso i valori impressi dai fondatori, vuole raccontare il Trentino della contemporaneità.**



IN EDICOLA n° 554 - febbraio 2022

Le edicole con UCT sono...



in città in:

Via Brescia, 48	Via Prepositura, 40
Via Garibaldi, 5	Via Santa Croce, 35
Via Gorizia, 15	Via Santa Croce, 84
Via Grazioli, 52	Via S. Pio X, 21
Via Grazioli, 39	Viale Verona, 19
Via Mazzini, 8	Largo Nazario Sauro, 10
Via Milano, 53	P.zza Battisti, 24
Via Oriola, 32	P.zza Dante
Via Oss Mazzurana, 23	P.zza General Cantore, 14
Via Perini, 135	P.zza R. Sanzio, 9



a Rovereto in:

Via Benacense 29/a
C.so Bettini, 58/a
Via Brione, 28
Via Cittadella, 3/D
Via Dante, 23
Via Pozzo, 10
C.so Rosmini, 40



nei dintorni in:

Via Roma, 6/a - Besenello
Piazza Argentario, 11 - Cognola
Via Serafini, 15 - Martignano
Via Catoni, 64 - Mattarello
Via della Resistenza, 19 - Povo
Via Salè, 16 - Povo
P.zza San Donà, 14 - San Donà
Via Colli, 4 - Villazzano

Abbonamento ordinario annuale tramite invio postale (12 numeri) €30,00 (IVA inclusa)

IBAN IT87L0604501801000007300504

Tel. 0461 238913 - uct@studiobiquattro.it

BQE Editrice

Formazione in azienda

Ecco i percorsi

Per le micro e piccole imprese è possibile utilizzare un contributo dell'Agenzia del Lavoro

Per percorsi formativi di sviluppo e aggiornamento professionale che perseguono le seguenti finalità:

- lo sviluppo delle competenze professionali della forza lavoro coinvolta nei processi produttivi;
- l'incremento dei profili qualitativi del capitale umano, sostenendo così l'aumento della produttività dei fattori e il rafforzamento della competitività delle imprese;
- la diffusione della pratica delle attività di formazione continua nel sistema produttivo locale;
- la complementarità tra interventi di formazione continua finanziati dall'Ente pubblico e interventi sostenuti dai Fondi Interprofessionali;
- la coerenza fra ambiti di competenza/investimento formativo per occupati e settori di specializzazione su cui

si fonda la strategia di sviluppo locale;

- il miglioramento della salute e della sicurezza dei lavoratori sul luogo di lavoro, con contenuti ulteriori rispetto agli obblighi previsti dalle direttive comunitarie, dalla normativa nazionale e provinciale in materia;
- il rafforzamento delle competenze dei neo-assunti, al fine di facilitarne l'inserimento produttivo.

Durata del corso?

minimo 40 ore e massimo 120 ore (la durata pro capite può essere inferiore alle 40 ore).

I percorsi formativi, dalla data dell'atto che approva il finanziamento, devono essere realizzati entro 4 mesi se prevedono una durata tra le 40 e le 80 ore ed entro 8 mesi se prevedono una durata dalle 81 alle 120 ore.

A chi è rivolto?

- Dipendenti e collaboratori dei datori di lavoro privati, esclusi i lavoratori a domicilio e i giovani in apprendistato professionalizzante, limitatamente agli argomenti contenuti nel PIF;
- imprenditori individuali, coniuge, convivente, parenti entro il II grado dei medesimi, se operano come dipendenti o collaboratori familiari.
- titolari, inclusi i rappresentanti legali, o soci lavoratori (anche in posizione dominante) di imprese artigiane e/o micro e piccole imprese; coniuge, convivente, parenti entro il II grado dei medesimi, se operano come dipendenti o collaboratori familiari;

Per informazioni contattaci, possiamo accompagnarti dall'idea del corso alla sua realizzazione. Tel. 0461 434200 – e mail segreteria_forimp@tnconfesercenti.it



Il tuo **5x1000** per chi è in difficoltà

**Aiutaci ad accogliere e curare gratuitamente
gli animali di chi si trova momentaneamente
in difficoltà causa indigenza, malattia
o ricovero ospedaliero.**

Devolvi il tuo 5x1000 alla
Lega Nazionale per la Difesa
del Cane, sezione di Trento.

Il nostro codice fiscale è

02006750224



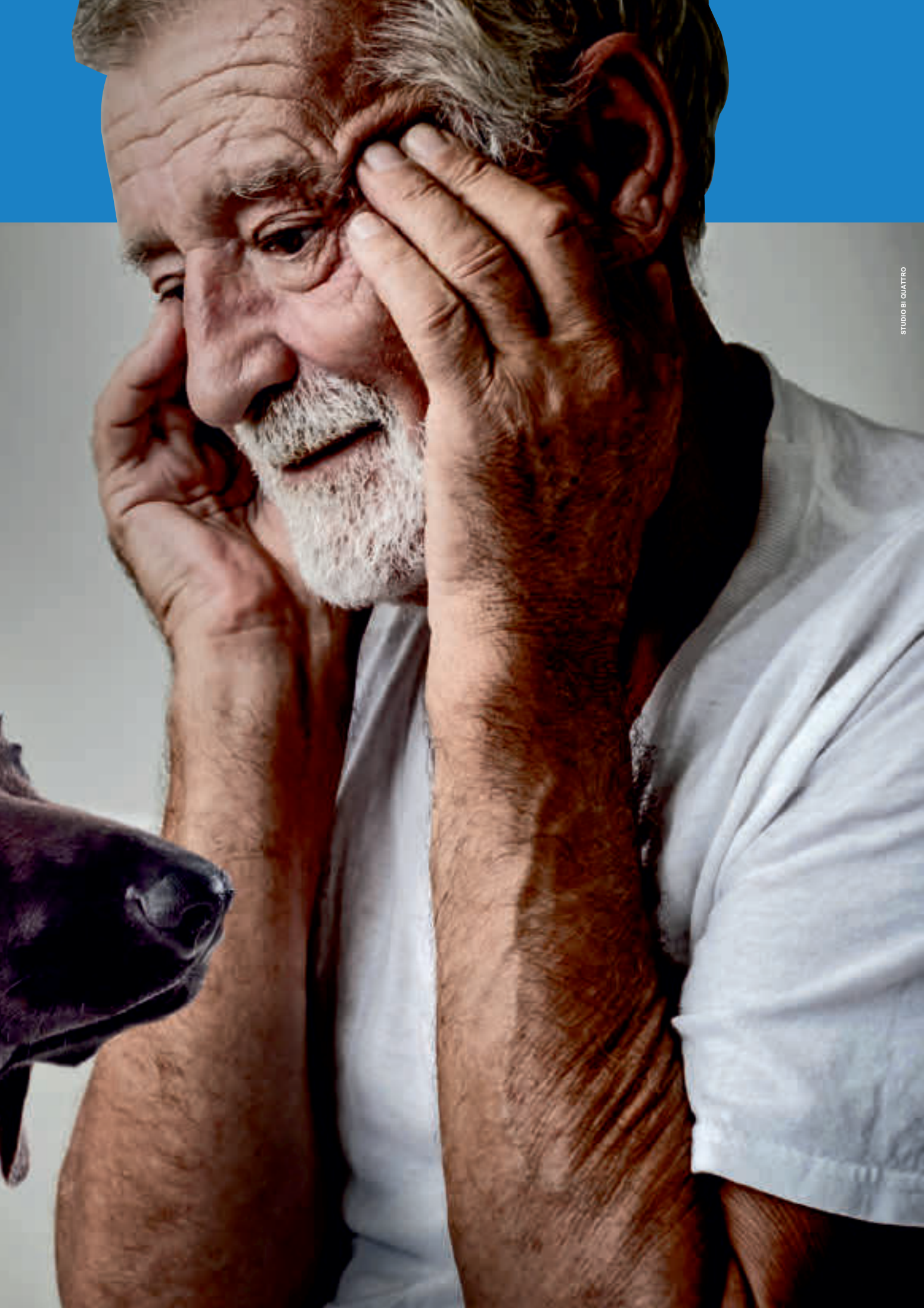

Strani giorni

È sugli scaffali delle librerie l'ultimo lavoro dello scrittore **Alessandro Genovese**, edito per i tipi della BQE editrice: una raccolta di racconti orchestrati in un'originale articolazione narrativa e illustrati dall'artista **Michela Nanut**.



Alessandro
Genovese,
Michela Nanut,
Strani Giorni.
Storie dal XXI secolo,
BQE editrice, 92 p.,
14 euro.

BQE
Edizioni

Bi Quattro Editrice, Trento - Tel. 0461 238913 e-mail: commerciale@studiobiquattro.it

Canone Rai, risoluzione dell'Agenzia delle Entrate

I contribuenti interessati potranno recuperare la somma in compensazione, tramite F24 con il codice tributo '6958'

Pronto il codice tributo per recuperare le somme tramite credito d'imposta. L'Agenzia delle Entrate comunica di aver istituito il codice tributo per l'utilizzo in compensazione del credito d'imposta previsto dal decreto legge sostegni, a favore delle strutture ricettive, di somministrazione e consumo di bevande in locali pubblici o aperti al pubblico, comprese le attività similari svolte da enti del Terzo settore, esonerate dal versamento

del canone tv per l'anno 2021.

I contribuenti interessati che hanno effettuato il versamento del canone speciale entro e non oltre il 22 marzo 2021 potranno recuperare tale somma in compensazione, tramite il modello F24, utilizzando il nuovo codice tributo '6958' istituito con la risoluzione numero 6/E.

Ciascun beneficiario può visualizzare il credito di imposta fruibile tramite il proprio cassetto fiscale.

Il codice tributo va inserito nella sezione 'erario', in corrispondenza delle somme indicate nella colonna 'importi a credito compensati', o, nei casi in cui il contribuente debba procedere al riversamento dell'agevolazione, nella colonna 'importi a debito versati'.

Nel campo 'anno di riferimento', invece, deve essere sempre indicato il valore '2021'.

Proroghe pagamenti

RAI

Il Consiglio di Amministrazione della RAI ha approvato il differimento, senza oneri aggiuntivi, del termine per il rinnovo del canone di abbonamento radiotelevisivo speciale dal 31 gennaio al **31 marzo 2022**, in considerazione del fatto che molti abbonati speciali sono tra i soggetti che hanno subito e stanno ancora subendo le maggiori ripercussioni economiche causate dal protrarsi della pandemia.

SIAE

Per agevolare la piena ripresa delle attività economiche, il termine per il rinnovo degli abbonamenti annuali per musica d'ambiente per l'anno 2022 è stato eccezionalmente **posticipato al 22 aprile p.v.**

La nuova scadenza dei pagamenti annuali riguarda tutte le modalità di rinnovo ed è valida per tutte le tipologie di utilizzazioni di musica d'ambiente (pubblici esercizi, alberghi, negozi).

SCF

La SCF, società che, come è noto, gestisce la raccolta e la distribuzione dei diritti connessi al diritto d'autore, e quindi dei compensi, dovuti ad artisti e produttori discografici, per l'utilizzo in pubblico di musica registrata, con la quale Confesercenti ha stipulato diverse Convenzioni che danno diritto agli associati ad ottenere riduzioni,

ci ha comunicato che il termine della Campagna per gli Esercizi Commerciali viene posticipato dal 28 febbraio al **22 aprile p.v.**

Resta confermato al 31 maggio il termine di pagamento per le categorie Pubblici Esercizi, Acconciatori, Strutture ricettive ed Agriturismi, per le quali SIAE provvede su mandato di SCF all'incasso dei compensi.



Attraverso **CAT Trentino** potrai capire come condurre e programmare al meglio il cammino della tua impresa.

Affidati anche tu al Centro di Assistenza Tecnica alle imprese del commercio e del turismo

“Vedo opportunità”



CONTABILITÀ E CONSULENZA FISCALE / PAGHE E CONSULENZA DEL LAVORO
ASSISTENZA AMMINISTRATIVA / ASSISTENZA ADEMPIMENTI OBBLIGATORI
CONSULENZA PER L'ACCESSO AL CREDITO / FORMAZIONE

Trento

via Maccani, 211
tel. 0461 43.42.00
confesercenti@tnconfesercenti.it

Rovereto,

Piazza A. Leoni, 22
tel. 0464 42. 05. 05
rovereto@tnconfesercenti.it

Fisco: nuove truffe via mail provenienti dalle Entrate

Attenzione a comunicazioni che trattano di un rimborso fiscale o di incoerenze sulle comunicazioni periodiche IVA. Sono tornate a circolare, alcune mail già oggetto di precedenti campagne di phishing ai danni dei cittadini. Ne dà notizia l'Agenzia delle Entrate, chiedendo ai cittadini di non aprirle. La prima informa di un rimborso fiscale ottenibile compilando un "Modulo di rimborso" opportunamente linkato; si tratta essenzialmente della riproposizione (errori grammaticali inclusi) della stessa campagna già segnalata a dicembre. La seconda mail riguarda invece delle presunte incoerenze circa le comunicazioni periodiche IVA; anche in questo caso, si tratta di una nuova ondata di una campagna di gennaio. La mail presenta un allegato, in cui vi sarebbe la "versione ultima" delle informazioni circa le incongruenze rilevate, che contiene un file malevolo. "Analogamente alle precedenti segnalazioni circa le due campagne – spiega il Fisco – ribadiamo che l'Agenzia si dichiara estranea all'invio di queste mail e ne disconosce completamente il contenuto. La raccomandazione, come sempre in questi casi, è di non aprire alcun allegato e di cestinare i messaggi".

PNRR per il Trentino, il punto

Procede anche in Trentino l'attuazione del Piano Nazionale di Ripresa e Resilienza (PNRR). Il plafond di risorse assegnate alla Provincia autonoma di Trento è di 1,2 miliardi di euro con progettualità suddivise in 3 macro ambiti: 322 milioni di euro per interventi di enti pubblici, 13,4 milioni di euro per interventi di soggetti privati e 930 milioni per interventi dello Stato, nello specifico la circonvallazione ferroviaria di Trento, proposta da Rete Ferroviaria Italiana e che fa parte del corridoio ferroviario europeo Verona-Brennero. Sono già al lavoro i 19 esperti selezionati per supportare Provincia ed Enti locali per lo smaltimento dell'arretrato e la velocizzazione delle procedure amministrative complesse individuate come maggiormente critiche. L'interfacciamento stabile con gli stakeholder avverrà invece attraverso il Tavolo di confronto previsto in finanziaria, per la verifica dello stato di attuazione dei progetti realizzati nel territorio provinciale e per la valutazione delle relative ricadute.

La Provincia sta attivando attraverso il proprio Istituto provinciale di Statistica (ISPAT) l'analisi delle potenziali ricadute macroeconomiche del PNRR ed in particolare l'impatto sul PIL trentino.

Il portale istituzionale della Provincia autonoma di Trento (<https://www.provincia.tn.it/>) offre le informazioni utili relativi al PNRR, a disposizione di cittadini, imprese, dei diversi interlocutori e per tutti i portatori di interesse. Il focus riporta i dati e le cifre a oggi disponibili in relazione all'avvio di nuove misure oppure all'avanzamento delle misure già avviate. Uno strumento pensato per verificare la cosiddetta 'messa a terra' del PNRR e dei progetti collegati.

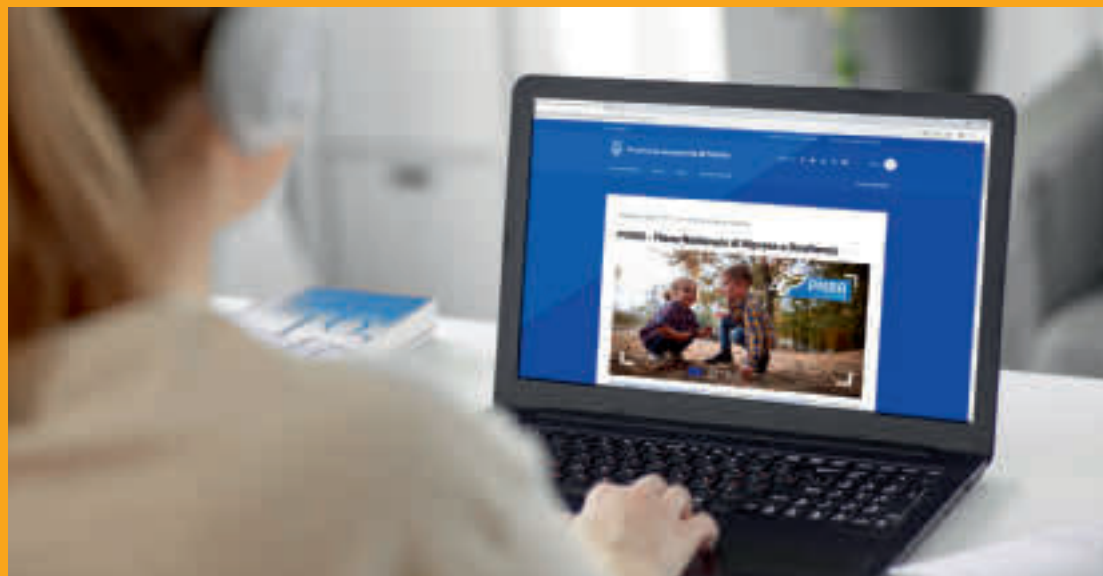



Vendo&Compro

CEDESI posteggi tabelle non alimentari mercati estivi di Andalo e Molveno (lunedì), Peio e Cogolo (martedì), Mazzin di Fassa (Domenica). No perditempo. Telefonare 328/5365381. **Rif. 520**

CEDESI posteggio tabelle alimentari mercato settimanale del lunedì a Trento Piazza Fiera angolo Via Mazzini (posto con furgone metri 7 x 4). Telefonare al 348 8521060 dopo le ore 15. **Rif. 522**

CEDESI o **AFFITTASI** posteggi tabelle non alimentari mercati di Cles, Rovereto (1° nella graduatoria dei titolari di posteggio), Arco, Fondo, Mezzocorona, Ronzo Chienis, Bedollo e fiere di Cles (S.Rocco e S.Vigilio), Ledro, Fondo, Ossana (2 fiere), Luserna (2 fiere), Terzolas, Moena, Trento (S.Giuseppe e S.Lucia), Denno, Castel Tesino, Romeno, Folgaria (maggio e settembre), Cogolo di Peio, Folgaria Roverè della Luna, Pinzolo. Telefonare 393/4288440 - 334/1433459. **Rif. 528**

CEDESI attività ambulante di rosticceria comprensiva di: camion attrezzato patente C con forno spiedo, 4 friggitorici, 1 piastra, 1 cella freezer, 2 celle frigo, banco di 3m riscaldato, 1m banco espositivo bibite, generatore di corrente. Automezzo in ordine con gomme nuove sia anteriori che posteriori, batterie mezzo e batterie servizi nuove, carica batterie nuovo, forno e friggitorici completamente revisionate. Tutto funzionante e fatturato interessante dimostrabile. **MERCATI SETTIMANALI** Mattarello, Pietramurata, Ravina, Martignano, Madonna Bianca. **FIERE:** Trento San Giuseppe, S. Croce, Laives, Romeno, Fai della Paganella, 3 Termini Tione, Riva del Garda S. Andrea, Rovereto S. Caterina. Telefonare nr. 3492415104 ore pomeridiane. **Rif. 530**

ITEA informa che all'Albo dell'Istituto sono esposti i Bandi di Asta Pubblica per la locazione della seguente unità immobiliare: **TRENTO** - Piazza Garzetti, 13 - 14 Negozio - superficie totale mq 41,80 Importo a base d'asta: Euro 500,00/mese più I.V.A. Per informazioni telefonare Itea - signora Marisa Defant 0461/ 803292 o consultare il sito internet <http://www.itea.tn.it> - "Immobiliare - Itea affitta - Commerciale". **Rif. 532**

AFFITTASI/VENDESI negozio situato in centro a Predazzo in ottima posizione. Locali di 240 mq disposti su 2 piani e 9 ampie vetrine per esposizione. Telefonare 328/1696112. **Rif. 533**

AFFITTASI/VENDESI posteggi tabelle alimentari mercati di Pergine Valsugana (settimanale del sabato) e Torri del Benaco - VR (settimanale del lunedì). Telefonare 331/3461580. **Rif. 534**

Isola d'Elba, **VENDESI** interessante complesso alberghiero a poca distanza dal mare. La struttura ha una superficie coperta di oltre 1000 mq. Si compone di circa 30 camere di varie dimensioni (tutte dotate di servizi, aria condizionata e wi-fi), giardino, ampia sala da pranzo, bar interno, area relax, terrazza e parcheggio privato. Si cedono le mura dell'hotel, l'attività con avviamento più che decennale, il pacchetto clienti consolidato. La richiesta economica è trattabile. Disponibilità a valutare formule di acquisto dilazionato. Per informazioni 348.3963873. **Rif. 535**

CEDESI o **AFFITTASI** posteggi tabelle alimentari e non alimentari mercato settimanale del giovedì a Trento in Via Verdi e posteggi tabelle non alimentari mercati settimanali del giovedì a Laives e del venerdì a Merano. Telefonare 339/7501777 ore ufficio. **Rif. 536**

CEDESI posteggi tabelle non alimentari mercati annuale del lunedì a Tione, estivo e invernale del mercoledì a Pinzolo, estivi del giovedì a Pieve di Ledro, del sabato a Spiazio + fiere a Pinzolo (1° maggio), Tione di Trento (Termen ottobre), Lavis (Lazzara), Rovereto (S. Caterina), Riva d/G (S.Andrea), Trento (S.Lucia). Telefonare 333/9373069. **Rif. 537**
ITEA informa che sul sito internet di Itea SPA sono pubblicati i bandi di asta pubblica per la locazione delle seguenti unità immobiliari: **TRENTO** - Via del Suffragio 55 piano terra - negozio mq. 66

TRENTO - Via San Marco 32 piano terra - negozio mq. 43

TRENTO - Via San Martino 27 piano terra - negozio mq. 47

TRENTO - Viale dei Tigli 12 piano terra - negozio/bar mq. 44

RIVA DEL GARDA - Via del Corvo 14 piano terra - magazzino mq. 40

ROVERETO - Via Baltieri 2 piano terra - magazzini mq. 49 e mq 18
Per informazioni telefonare Itea - 0461/ 803111 o consultare il sito internet <http://www.itea.tn.it> - "Immobiliare - Itea affitta - Avvisi o bandi per la locazione di spazi ad uso commerciale". **RIF. 538**

ITEA informa che sul sito internet di Itea SPA sono pubblicati i bandi di asta pubblica per la locazione delle seguenti unità immobiliari:

TRENTO - Villazzano Via dei Colli 1 primo piano - ufficio mq. 63

PERGINE VALSUGANA - Via Battisti 34 piano terra - negozio mq. 65

PERGINE VALSUGANA
Canezza Piazza Petri 11 piano terra - negozio mq. 59

RIVA DEL GARDA - Via Segantini 5 piano terra - negozio mq. 54

Per informazioni telefonare Itea - 0461/ 803111 o consultare il sito internet <http://www.itea.tn.it> - "Immobiliare - Itea affitta - Avvisi o bandi per la locazione di spazi ad uso commerciale". **RIF. 539**

CEDESI o **AFFITTASI** posteggi tabelle alimentari mercati di Marco di Rovereto e Tuenno quindici del lunedì, Isera settimanale del mercoledì, Mezzocorona settimanale del giovedì, Mezzolombardo settimanale del sabato. Telefonare 329/6037361. **Rif. 540**



HistoryLab **passa sul canale 12**

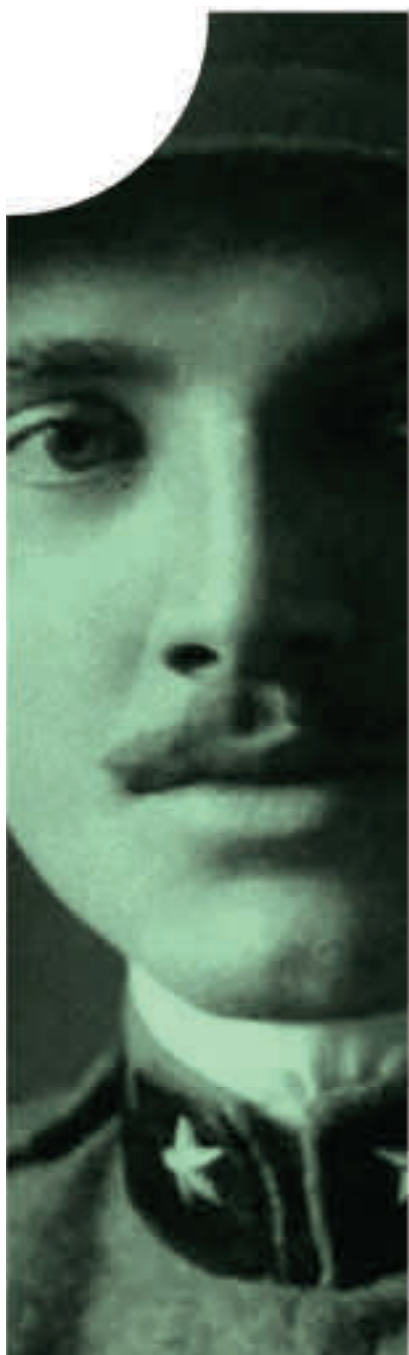

History Lab è un progetto televisivo e per il web della Fondazione Museo storico del Trentino.

Fondazione Museo storico del Trentino

www.museostorico.it

Dal 2011 sul canale 602 abbiamo trasmesso le nostre produzioni dedicate alla storia, alla memoria e ai linguaggi usati per raccontarle. Con il nuovo digitale terrestre, il progetto History Lab Live passa sul canale 12, ospitato da Telepace Trento Emittente comunitaria.

Ci prepariamo a un grande cambiamento.

HistoryLabLive

è il contenitore televisivo in onda ogni giorno dalle 14 alle 16 e dalle 21 alle 24 sul nuovo canale 12 del digitale terrestre.

History Lab Live puoi già seguirlo sul canale 12.

HistoryLabMagazine

è il mensile online dedicato alla comunicazione della storia a 360 gradi con approfondimenti, podcast, interviste e grandi firme.

Dal primo di aprile
hl.museostorico.it

HistoryLabOnDemand

è la piattaforma online con le nostre produzioni audiovisive selezionate e organizzate per temi e interessi.

Dal primo di aprile
hl.museostorico.it

NUOVA *Ypsilon*
ALBERTA FERRETTI



TANTE PERSONALITÀ. LA TUA.

GAMMA YPSILON DA € 11.950 OLTRE ONERI FINANZIARI (ANZICHÈ € 13.450)
OPPURE DA **€ 129** AL MESE, OLTRE ANTICIPO E RATA FINALE*.

CON FINANZIAMENTO E CON PERMUTA O ROTTAMAZIONE. *ANTICIPO € 3.830 - 36 RATE - RATA FINALE € 5.692

TAN 6,85% - TAEG 10,90%

FINO AL 28 FEBBRAIO.

Iniziativa valida fino al 28/02/22. Ypsilon 1.0 FireFly 70 CV Start&Stop Hybrid SILVER Listino €15.900 (IPT e contributo PFU esclusi), promo €13.450, oppure €11.950 solo con finanziamento Contributo Prezzo FCA Bank. Es. Finanziamento: Anticipo €3.830,00 - 37 mesi, 36 rate mensili di €129,00 (incl. spese incasso SEPA €3,50/rata). Rata Finale Residua pari al Valore Garantito Futuro €5.691,47. Importo Totale del Credito €8.686,55 (inclusi servizio marchiatura €200, Polizza Pneumatici €25,55, spese istruttoria €325, bolli €16). Interessi €1.525,92. Spese invio rendiconto cartaceo €3/anno. Importo Totale Dovuto €10.344,47. TAN fisso 6,85% - TAEG 10,90%. Km totali 45.000, costo supero 0,05€/km. Offerta FCA Bank soggetta ad approvazione. Documenti precontrattuali/assicurativi in Concessionaria e sul sito FCA Bank (Sez. Trasparenza). Il Dealer opera, non in esclusiva per FCA Bank, quale segnalatore di clienti interessati all'acquisto dei suoi prodotti con strumenti finanziari. Messaggio pubblicitario con finalità promozionali. Immagini illustrative. Caratteristiche/colori possono differire da quanto rappresentato. **Consumo di carburante Lancia Ypsilon Hybrid Euro 6d-Final (l/100 km): 4,9 - 4,8; emissioni CO₂ (g/km): 112 - 110.** Valori omologati in base al metodo di misurazione/correlazione nel ciclo misto WLTP, aggiornati al 31/01/2022 e indicati a fini comparativi.



FCA BANK

Lancia.it