

MENSILE DI CONFESERCENTI DEL TRENTINO

TURISMO & COMMERCIO & SERVIZI



XXI Bitm Il Turismo che verrà





LE CARTE REGALO AZIENDALI



PRATICHE E FUNZIONALI

Possono essere caricate con l'importo desiderato ed utilizzate più volte fino all'esaurimento del credito. Sono spendibili presso tutti i negozi del Gruppo ad insegna Poli, Orvea, Regina e Amort.

PERSONALIZZABILI E DI DIVERSI FORMATI

Si possono richiedere nel classico formato "tessera" o nel formato digitale e, in entrambi casi, sono personalizzabili con il vostro logo aziendale.

VANTAGGIOSO PER CHI LE RICHIEDE

Gli omaggi a dipendenti, clienti e partners commerciali sono detraibili secondo la normativa fiscale in corso. Soltanto per il 2020 l'importo di beni e servizi a favore dei dipendenti che non concorre alla formazione del reddito passa da 258,23 € a 516,46 € (art.51 TUIR n. 917/1986)

*Per richiederle è sufficiente accedere al nostro sito **www.gruppopoli.it**; in pochi giorni le carte saranno a vostra disposizione.*



Poli Orvea REGINA CAMORT





editoriale

Renato Villotti Presidente Confesercenti del Trentino

Preoccupazione, sconcerto e disincanto. L'operazione Perfido ci ha chiaramente detto che il Trentino non è un territorio "verGINE" e che, anche qui, ci sono infiltrazioni mafiose e della criminalità organizzata. Ma davvero non lo sapevamo? Sì e no.

Che se ne parlasse da anni era cosa nota. Che ogni tanto qualche articolo di giornale riportasse il rischio di infiltrazioni mafiose nella nostra zona non è certo sfuggito a nessuno, che la situazione fosse così ben radicata, ecco quello forse ha sorpreso un po' di più. E tutti ne siamo responsabili.

Apprendere dall'inchiesta di un radicamento della 'ndrangheta in Trentino a partire dagli anni '80, non può lasciare indifferenti. Specie in questo periodo di estrema difficoltà che stiamo attraversando. L'attenzione deve rimanere alta, la giustizia farà il suo corso, ma non permettere che l'economia si regga su attività criminali necessiti di un esame di coscienza. C'è un tessuto economico debole e lasciato in balia di difficoltà che spalancano le porte a chi è pronto ad approfittarne. Ci sono imprenditori che hanno bisogno di aiuto, di sostegni, di strumenti per lavorare. Ci sono imprenditori che faticano a rimanere competitivi in un mercato stonato da affari loschi. Bisogna intervenire. Bisogna sostenere le imprese e l'economia del nostro territorio. Cosa serve? Accesso al credito, meno burocrazia, liquidità, finanziamenti. Facciamo girare l'economia locale. Assumiamoci la responsabilità di non lasciare indietro nessuno e di giocare in un mercato pulito.

SOMMARIO

Direttore
Aldi Cekrezi

Direttrice Responsabile
Linda Pisani

Responsabile editoriale / editing
Gloria Bertagna Libera

Responsabile organizzativo
Daniela Pontalti

Direzione, Redazione Amministrativa
38121 Trento - Via Maccani 211
Tel. 0461 434200

Fotocomposizione e stampa
Studio Bi Quattro srl

Concessionaria esclusiva per la pubblicità
PubliMedia snc - Tel. 0461 238913

5 "IL TURISMO CHE VERRÀ"
B.I.T.M. TORNA A NOVEMBRE

9 NUOVA ORDINANZA PROVINCIALE
DURATA 26 OTTOBRE - 24 NOVEMBRE

10 BUONI PASTO: AZZERATE LE COMMISSIONI
A CARICO DEGLI ESERCENTI

13 NEGOZI CHIUSI LA DOMENICA:
IL TAR SOSPENDE LA DELIBERA

14 IMMOBILIARE: PREZZI "GONFIATI"
AGENZIA DELLE ENTRATE DEVE CHIARIRE

15 PARCHEGGI BLU PIÙ CARI
IN CENTRO STORICO

17 NOMINATO IL NUOVO PRESIDENTE
MAURO LEVER GUIDERÀ LA CATEGORIA

18 EDIFICI: AL VIA IL NUOVO BANDO
PER LA RIQUALIFICAZIONE ENERGETICA

21 ELEZIONI ENASARCO
"FARE PRESTO" LA PIÙ VOTATA

22 CONFAICO UNISCE QUALITÀ
E FORMAZIONE ON LINE

23 FISCO: BENE STOP TOSAP FINO AL 15 OTTOBRE

25 NOTIZIE IN BREVE

26 VENDO E compro



NUOVO ALFA ROMEO STELVIO

STELVIO DA 349€ AL MESE E CON LEASYS MILES
HAI ZERO ANTICIPO, TUTTI I SERVIZI INCLUSI E PAGHI SOLO I CHILOMETRI PERCORSI.

Offerta valida per Stelvio 2.2 160CV Super AT8 RWD. L'offerta prevede 48 mesi di locazione ed include una percorrenza di 1.000 Km. Il cliente pagherà in aggiunta un importo variabile mensile per i km effettivamente percorsi al costo di 0,09€/km per l'offerta base e 0,18 €/km per l'offerta plus. I km percorsi verranno rilevati attraverso il servizio di infomobilità Leasys I-Care. Servizi inclusi nell'offerta base: tassa di proprietà, copertura RCA con penale risarcitoria, assistenza stradale, servizio di infomobilità I-Care; utilizzo di una App gratuita per la gestione dei servizi. Servizi inclusi nell'offerta plus: tassa di proprietà, copertura RCA con penale risarcitoria, Copertura incendio e furto con penale risarcitoria, Servizio riparazione danni con penale risarcitoria, assistenza stradale, Servizio di manutenzione ordinaria e straordinaria; servizio di infomobilità I-Care; utilizzo di una App gratuita per la gestione dei servizi. Tutti gli importi si intendono iva inclusa. Le immagini riportate sono indicative e non corrispondono necessariamente alla versione indicata nell'offerta di noleggio. Offerta soggetta a disponibilità dei veicoli e all'approvazione di Leasys s.p.a. Offerta valida fino al 31 ottobre 2020. **Consumo di carburante gamma Stelvio 9,8 - 5,2 (l/100km). Emissioni CO₂: 222 - 138 (g/km). Valori omologati in base al metodo di misurazione/correlazione nel ciclo misto NEDC, aggiornati alla data del 31/08/2020 e indicati a fini comparativi.**

La meccanica delle emozioni



“Il turismo che verrà”

B.I.T.M. torna a novembre

Tanti relatori, tanti ospiti al laboratorio delle idee che da oltre 20 anni si interroga sul futuro della montagna. I convegni avverranno da remoto con dirette Facebook.

La XXI edizione della B.I.T.M. (Borsa Internazionale del Turismo Montano) - Le Giornate del Turismo Montano, organizzata dalla Confesercenti del Trentino, **si svolgerà a Trento dal 10 al 13 novembre**, presso Palazzo Rocca-bruna in Via S.S. Trinità 24, in collaborazione con la Camera di Commercio Industria Artigianato e Agricoltura di Trento, la Provincia Autonoma di Trento, Assoturismo-Confesercenti Nazionale, Comune di Trento, Trentino Marketing, le principali associazioni imprenditoriali locali, Aziende per il Turismo trentine e numerosi altri enti e aziende private.

IL TEMA DI QUEST'ANNO

Per questa edizione, B.I.T.M. avrà come tema **“IL TURISMO CHE VERRÀ”**; un argomento strettamente correlato all'emergenza sanitaria del Coronavirus che funge da potente

acceleratore sui processi di cambiamento, anche nel settore turistico, fortemente interessato dai profondi mutamenti geopolitici e climatici avviati nel XXI secolo.

“In questo nuovo scenario, profondamente diverso rispetto al passato - commenta **Alessandro Franceschini, direttore scientifico della manifestazione** - il turismo montano deve cogliere l'opportunità del cambiamento per consolidare il proprio ruolo e la propria identità all'interno dell'offerta turistica internazionale. Le montagne, infatti, si prestano per essere un'interessante risposta alla crisi in atto, perché offrono da sempre una fruizione a bassa densità e propongono un ambiente di soggiorno confortevole sia in estate che in inverno”.

UNA FORMULA RINNOVATA

La XXI edizione della Borsa del Tur-

simo Montano interrogherà esperti ed operatori proprio su questi cambiamenti e queste urgenze, cercando di illustrare i passaggi di questo necessario momento storico. Lo farà con **una formula rinnovata, un nuovo format**, con i convegni organizzati da remoto - per mettere assieme le necessità di sicurezza con l'opportunità di una partecipazione più diffusa e allargata, resa possibile dalla visione attraverso la Rete, rafforzando così anche il ruolo della Bitm come “occasione formativa” per studenti del settore e operatori turistici.

IL PROGRAMMA

Le quattro giornate saranno ricche di momenti formativi e di condivisioni. Le sessioni di confronto saranno formate da due dibattiti giornalieri che diventeranno interessanti spunti di riflessione da condividere anche successivamente come opportunità



Fototeca Trentino Sviluppo S.p.A. - Foto di Luciano Gaudenzio / Val di Fassa - Passo San Pellegrino - Fucine

di formazione online.

Si partirà con una **sessione plenaria di presentazione** che metterà al centro del dialogo il presente tra emergenza sanitaria, sociale ed economica e le sfide che dovrà affrontare il turismo nel ripensare a nuove strategie di accoglienza. Non mancherà un **focus sui cambiamenti climatici ed ecologici** che hanno fatto irruzione anche nelle modalità e nelle pratiche del turismo.

Si parlerà di **turismo post-pandemico**, caratterizzato da una bassa intensità di fruizione. Come valorizzare natura e cultura in questa importante fase di sviluppo turistico? E come cogliere le nuove potenzialità dell'outdoor del territorio montano. Quali sono le nicchie e le potenzialità ancora da sviluppare?

E ancora BITM andrà ad indagare sulle nuove frontiere del quotidiano, con una pandemia che ha lasciato anche

tante opportunità da cogliere. Pensiamo, ad esempio, allo smart working relegato nei mesi del lockdown alle nostre case ma già diventato "potenzialità turistica".

Le zone turistiche potranno offrirsi come location ideali per un periodo prolungato di lavoro e di vacanza assieme? La dotazione di infrastrutture tecnologiche è al passo con quanto richiesto?

Il turismo montano di domani si trova davanti tanti scenari e tante sfide che possono davvero diventare opportunità. Ne parleremo insieme a rappresentanti della politica, delle amministrazioni, delle categorie economiche e operatori turistici.

Un altro momento collegato a BITM è il convegno **Turismo, risorsa economica del Trentino, un modello da ripensare** a cura del **CRU** - Consiglio Regionale Unipol del Trentino che si

terrà sempre a Palazzo Roccabruna nel pomeriggio di giovedì 12 novembre.

Il turismo rappresenta una delle voci più importanti dell'economia del Trentino. Il modello attuale, fortemente caratterizzato dalla stagionalità, porta ad una presenza intensiva ma discontinua degli ospiti sul territorio.

Gli eventi epocali e il cambiamento climatico degli ultimi anni hanno evidenziato in modo pressante la necessità di andare oltre l'attuale modello. Bisogna pensare a nuove platee di fruitori di riferimento, a nuove opportunità di lavoro e ad un diverso utilizzo del territorio.

Obiettivi raggiungibili solo con uno sforzo comune di tutti gli attori in campo su un percorso che veda in primo piano formazione, occupazione e valorizzazione di tutto il territorio, anche le aree oggi meno coinvolte.

VAL DI RABBI IDENTITÀ, LUOGHI E NATURA

Mostra fotografica di Benedetti, Chistè, Dori dal 22 ottobre al 13 novembre

La XXI edizione della Borsa Internazionale del Turismo Montano - Le giornate del turismo montano - ha come di consueto alcuni eventi collaterali tra cui la rassegna fotografica: **"Val di Rabbi, identità, luoghi e natura"**, prodotta dai fotografi trentini **Guido Benedetti, Luca Chistè e Mattia Dori**, ospitata presso le splendide sale di palazzo Roccabruna di Trento (Via S.S. Trinità 24). La Val di Rabbi, laterale alla Valle di Sole, con disposizione Nord-Sud e interamente percorsa dal torrente Rabbi, presenta una classica conformazione a V, con ripidi fianchi boscosi e rocciosi, prateria sul fondovalle, interessata nel tempo da varie conoidi alluvionali e canali di valanga, testimonianze dell'impatto che la natura esercita sul territorio. In questo splendido spazio alpino tradizioni contadine e attività rivolte all'allevamento hanno saputo fondersi, con rara coerenza, con le nuove istanze di sostenibilità e le richieste di sviluppo del territorio equilibrato e ragionato. BITM ha dunque scelto questa testimonianza fotografica quale luogo ideale per intercettare quel bisogno di sostenibilità, quiete e intimistico isolamento (qui inteso in un'accezione positiva del termine) derivante dall'epoca post Covid19.



Sistema Pubblico di Identità Digitale (SPID)

Con SPID cittadini e imprese possono **accedere** in modalità sicura e garantita ai **servizi online della Pubblica Amministrazione e dei privati**, con un'unica identità digitale, usando lo stesso nome utente e password, da **computer, tablet e smartphone**.



Come si ottiene SPID

È sufficiente presentarsi agli sportelli della **Camera di Commercio** con un documento di identità valido, il codice fiscale, l'indirizzo e-mail, il cellulare e, se in possesso, la Carta Nazionale dei Servizi (CNS), o la Firma Digitale. Per saperne di più visita il sito spid.gov.it

I vantaggi di recarsi in Camera di Commercio



Il rilascio di SPID in Camera di Commercio è **gratuito**.



In **Camera di Commercio** puoi contare sull'**aiuto** e l'**assistenza** degli operatori di sportello a cui puoi rivolgerti per qualunque informazione.



Insieme a **SPID** in Camera di Commercio puoi richiedere, se ancora non ne hai una, anche la tua identità digitale **CNS/Token wireless**.



spid.gov.it



CAMERA
DI COMMERCIO
INDUSTRIA
ARTIGIANATO
E AGRICOLTURA
DI TRENTO

Pronti all'impresa

Info: impresadigitale@tn.camcom.it - tel. 0461 887251

È un servizio realizzato da



IC
InfoCentri

Approfitta della
super-agevolazione fiscale
per ristrutturare casa

SUPERBONUS



CASSE RURALI
TRENTINE



Vieni in filiale: valuteremo insieme
la formula più adatta a te per
cedere il credito fiscale e ottenere
un **rimborso delle spese in
un'unica soluzione**

Nuova ordinanza provinciale

Durata 26 ottobre - 24 novembre

Cosa cambia per le attività economiche in Trentino

BAR E RISTORAZIONE

- Le attività di bar, pasticcerie e gelaterie sono consentite dalle 5.00 alle 20.00
- Le attività di ristorazione sono consentite dalle 5.00 alle 22.00
- Il consumo al tavolo è consentito per un massimo di quattro persone, salvo che siano tutti conviventi
- Resta consentita, senza limiti di orario, la ristorazione negli alberghi
- La ristorazione con asporto è consentita fino alle ore 24.00, con divieto di consumazione sul posto o nelle adiacenze.

COMMERCIO AL DETTAGLIO

- È fatto obbligo nei locali pubblici, nonché in tutti gli esercizi commerciali di esporre all'ingresso del locale un cartello che riporti il numero massimo di persone ammesse nel locale contemporaneamente ;

- In via precauzionale sono sospese le attività di commercio al dettaglio la domenica:

FIERE E CONGRESSI

- Sospensione di fiere e sagre locali ad esclusione delle manifestazioni fieristiche di livello nazionale e internazionale
- I mercati tipici, salutarie e di servizio si possono svolgere nel rispetto dei protocolli anti Covid19
- Restano sospesi i convegni, i congressi o altri eventi ad eccezione di quelli che si svolgono con modalità a distanza.

SI RACCOMANDA:

- Divieto di incontro in tutti i luoghi pubblici, fatto salvo le attività regolamentate dai protocolli vigenti, oltre il numero massimo di 6 persone, a parte quando si tratta di

persone conviventi

- Alle persone con più di 70 anni di limitare i contatti sociali esclusivamente alle sole convivenze o ai soggetti che si prendono cura della loro persona
- Di non ricevere nelle abitazioni private persone diverse dai conviventi, salvo che per esigenze lavorative o situazioni di necessità e urgenza
- Di favorire il lavoro agile, laddove praticabile, nei luoghi di lavoro pubblici o privati aventi sede sul territorio provinciale
- Sospendere ovvero limitare ai casi strettamente necessari le attività sociali
- Agli studenti e ai lavoratori pendolari che si rechino fuori dai propri territori comunali, di residenza o di domicilio, di limitare gli spostamenti al solo tragitto casa- scuola/ università o casa- lavoro.





Buoni pasto: azzerate le commissioni a carico degli esercenti

Dal 2021 diventano provinciali. Sarà Trentino Sviluppo a curare la gestione del servizio sostitutivo di mensa. La soddisfazione delle categorie

Massimiliano Peterlana Presidente di Fiepet del Trentino

La gestione dei buoni pasto dei dipendenti pubblici, a partire dal primo gennaio 2021, sarà in capo a Trentino Sviluppo che ne curerà la gestione. La decisione della Provincia consentirà sia l'azzeramento delle commissioni a carico degli esercenti, sia vantaggi anche per gli stessi lavoratori.

Un buon risultato per il servizio sostitutivo di mensa che tanto aveva fatto discutere nei mesi scorsi e sul quale più volte era intervenuta Confesercenti. Ora, dalle categorie economiche è arrivato il plauso nei confronti della risoluzione assunta dalla Provincia e la soddisfazione per aver contribuito in maniera attiva al raggiungimento di questo risultato.

«La partita dei buoni pasto provinciali - commenta **Massimiliano Peterlana, presidente di Fiepet** - è tanto delicata quanto importante, poiché coinvolge un numero elevato sia di lavoratori che di esercenti. Il suo impatto sul settore economico dei pubblici esercizi e della ristorazione non è secondario. La decisione della Giun-

ta provinciale, con la quale abbiamo avuto numerosi incontri, è senz'altro positiva. Siamo soddisfatti sia del risultato ma anche del percorso che abbiamo compiuto per arrivare fin qui. Questo consente agli esercenti di non lavorare in perdita, ai lavoratori di utilizzare il buono nella sua interezza, al sistema territoriale di ottenere la giusta promozione e valorizzazione e, non da ultimo, alla nostra provincia di distinguersi anche per l'aspetto tecnologico e innovativo previsto dal nuovo sistema».

Una gestione unica in Italia che prevederà una commissione per i ristoranti e i pubblici esercizi che accetteranno il buono pasto pari a zero (oggi va fino al 10%). E i 6 euro di valore del buono saranno tutti incassati dall'esercente pubblico.

In totale si parla di un costo annuo di 7,5 milioni di euro per buoni pasto relativi a 19.000 dipendenti provinciali con oltre 1 milione di pasti annui in ballo.

La possibilità è prevista dalla legge sul personale della Provincia; consi-

derato che l'ultima gara indetta non ha portato ad aggiudicazione, l'amministrazione ha deciso di affidare la gestione diretta del servizio ad una società in house, che ha già prodotto il relativo progetto di fattibilità.

Per l'interfacciamento con il sistema informativo provinciale e l'ottimizzazione delle procedure, Trentino Sviluppo si avvarrà, quale fornitore per la soluzione tecnologica necessaria per l'erogazione del servizio sostitutivo di mensa, della società Trentino digitale.

La nuova modalità dovrà consentire una gestione più efficiente ed economicamente autosufficiente del servizio mensa, per effetto dei meccanismi contabili e fiscali che determinano l'imponibile per esercenti e committenti.

Benefici sono previsti anche da una più forte valorizzazione della "filiera corta", ovvero dall'utilizzo intensivo di prodotti locali. I ristoranti e i bar che aderiranno avranno una maggiore visibilità se offriranno prodotti a km 0 e di qualità trentina.





Autoritratto con modella nello studio (1895 circa)

Alcide Davide Campestrini

(Trento, 1863-1940)

Il sacro, il tragico e il quotidiano

Palazzo Trentini - Via Mancini, 27 - Trento

24 ottobre – 20 novembre 2020

Orari: Lunedì-venerdì 9.00-18.00 - Sabato 9.00-12.00 - Domenica e festivi chiuso

FIRST, FORST.



Ottima birra, golosi piatti della tradizione e fresche proposte contemporanee.
L'unico ristorante tipico di Trento dove la specialità della casa è la felicità.

**RISTORANTE BIRRERIA
FORSTERBRÄU TRENTO**

forst-trento.it • 0461 235590 • via Oss Mazzurana 38 Forst Trento



◀ **TIPICO, TYPISCH** ▶

Negozi chiusi la domenica: il Tar sospende la delibera

Villotti: "Parti sociali e Provincia insieme per trovare una soluzione. In attesa di chiarimenti, gli esercizi possono rimanere aperti la domenica in tutti i comuni

È arrivata e del resto era prevedibile: la legge provinciale sulla chiusura dei negozi la domenica e nei giorni festivi voluta dalla giunta Fugatti è stata bocciata.

Dopo l'impugnazione della legge da parte del Governo per incostituzionalità, è arrivata anche da parte del Tar di Trento la sospensione della delibera della giunta provinciale di attuazione della legge come chiesto con un ricorso da Consorzio Shop Center Valsugana di Pergine e dal Consorzio Cavalli di Civezzano. I giudici amministrativi hanno accolto la domanda cautelare di sospensiva della delibera e anche loro sollevano la questione di legittimità costituzionale della legge provinciale 4 del 3 luglio 2020 ritenendo che la Provincia non abbia la competenza per legiferare in materia di orari dei negozi poiché si tratta di competenza esclusiva dello Stato in quanto questione legata alla tutela della concorrenza.

Il Tar quindi è andato oltre la distinzione fatta dalla Provincia tra comuni turistici e non sostenendo che proprio la Provincia sulla chiusura dei negozi non può legiferare e si è rivolto alla Corte Costituzionale, alla quale già si è appellato anche lo Stato, perché dica l'ultima parola.

La Provincia a questo punto ha preso atto della decisione Tar precisando che l'ordinanza ha effetto solamente nei confronti dei ricorrenti, che potranno dunque riaprire i rispettivi esercizi commerciali la domenica. Tutti gli altri se vorranno riaprire dovranno fare analoghi ricorsi. È chiaro che per il commercio, in un momento così delicato di crisi e di pandemia, si è venuto a creare il caos - commenta **Renato**



Da sinistra: Franca Dalvit, Sergio Bettotti e Roberto Failoni

Villotti, presidente di Confesercenti del Trentino - Una confusione per altro prevista e che abbiamo in tutti i modi cercato di evitare cercando un dialogo che non c'è stato. Ora, l'auspicio è che ci sia la volontà di collaborare con le parti economiche e sociali per trovare una soluzione ad un pasticcio che potrebbe avere risvolti peggiori".

E difatti sono in arrivo una sfilza di ricorsi contro la legge della Provincia sulle chiusure festive dei negozi nei Comuni non turistici perché anche il Tar ha ribadito che l'ordinanza che accoglie il ricorso dei due centri commerciali si applica solo ai ricorrenti. Salvo precisare che la Provincia può decidere di interpretare quella sentenza in senso più ampio, ma che si tratta di una decisione politica e non giuridica.

"Definiamo un tavolo di confronto continuativo per definire la questione - continua Villotti - la Provincia non attenda gennaio per decidere lasciando alla deroga natalizia l'apertura festiva

dei negozi.

Dobbiamo procedere con una prospettiva condivisa. Servono soluzioni innovative e moderne, un equilibrio fra la necessità da una parte delle imprese di svolgere appieno la loro attività e dall'altra dei lavoratori di poter godere anche dei riposi domenicali e festivi, garantendo una efficace turnazione del personale e potenziando gli strumenti di conciliazione lavoro-famiglia".

Intanto la Provincia lo scorso 29 settembre ha emanato una nuova delibera sulle aperture domenicali. La delibera permette, fino alla pronuncia della Corte Costituzionale, di aprire i negozi alla domenica indipendentemente dal fatto che un Comune sia turistico o ad elevata attrattività commerciale.

Adesso con l'ordinanza PAT del 26 ottobre 2020 fino al 24 novembre 2020 tutte le attività di commercio al dettaglio dovranno rimanere chiuse la domenica. Tale disposizione, attualmente, non si applica a farmacie, parafarmacie, edicole e tabaccherie.



Immobiliare: prezzi “gonfiati”

Agenzia delle entrate deve chiarire

Anama chiede intervento del Garante del contribuente sui valori “Omi”

Marco Gabardi Presidente Anama del Trentino



L' Agenzia delle Entrate di Trento è sotto osservazione da parte del Garante del contribuente e del Ministero delle Finanze. L'ente deve infatti chiarire come abbia determinato i “valori Omi” che, a seguito di controlli negli ultimi anni, non sarebbero stati calcolati in modo aderente alla realtà del mercato e senza riferirsi alle indicazioni del “Manuale della banca dati quotazioni dell'Osservatorio del mercato immobiliare”.

I “valori Omi”, ricordiamo, determinano il valore di un immobile da vendere. Sono i dati che ogni sei mesi vengono indicati dall'Osservatorio del mercato immobiliare, ente che esiste in ogni regione e che, affianca l'Agenzia delle entrate nella cura, rilevazione elaborazione delle informazioni di carattere tecnico-economico relative ai valori immobiliari. Da lì emergono rilevanti fonti d'informazioni relative al mercato

immobiliare nazionale, proponendosi come strumento per tutti gli operatori del mercato.

In Trentino, però, i conti non tornano. La questione è partita da una segnalazione di Anama che ha chiesto una verifica al Garante del contribuente. L'Agenzia delle entrate di Trento ha fornito risposte non conformi in merito ai criteri con cui l'Osservatorio ha determinato i valori degli immobili in Trentino e la documentazione, come sottolineato anche dalla segreteria di Anama Nazionale, sono ora finite non solo sul tavolo delle locali Commissioni tributarie ma anche sul tavolo del premier Conte, il quale ha annunciato un'ispezione all'Agenzia di Trento, e al Ministero delle Finanze a Roma.

Se i valori Omi siano gonfiati o abbiano inquinato il mercato immobiliare trentino lo stabiliranno gli accertamenti. “C'è però un fatto che fa riflettere - dice **il presidente di Anama, Marco**



Gabardi, - sul valore degli immobili l'Agenzia delle Entrate è controllore e controllato. È grave che gli accertamenti del valore degli immobili si basino sui valori Omi fondati non sugli atti notarili ma sui prezzi pubblicati nelle pubblicità immobiliari. Non è possibile che i valori Omi, cruciali per definire il valore di un immobile ed indicati da un ente strumentale della stessa Agenzia delle Entrate, siano gonfiati fino al 40% e a malapena aggiornati per non deprimere il mercato”.

La questione sta agitando tutto il settore delle compravendite immobiliari: i procedimenti rischiano di basarsi su dati fuorvianti e, peggio, anche di determinare sanzioni e risarcimenti a carico dei cittadini venditori. “Siamo in attesa di una presa di posizione da parte dell'Agenzia delle entrate e del Mef nei cui confronti il premier Conte ha promesso delle ispezioni - conclude quindi Gabardi - la vicenda andrà presto chiarita”.



Approfondimenti

Scadenze fiscali e normative

	Bando qualità in Trentino: commercio e servizi _____	II
	Scadenziario _____	V
	Salute e sicurezza nei luoghi di lavoro _____	XVIII





Bando qualità in Trentino: commercio e servizi

RIFERIMENTI Legge provinciale 13 dicembre 1999, n. 6, art. 3

Contributi a fondo perduto per investimenti finalizzati all'avvio di nuove attività e realizzazione di nuovi spazi, riqualificazione e abbellimento di spazi esistenti, o riconversione dell'attività a favore di imprese operanti nel settore del commercio e dei servizi.

IN COSA CONSISTE

Si tratta di un contributo a fondo perduto a favore di imprese operanti nel settore del commercio al dettaglio, della somministrazione di alimenti e bevande e dei servizi alla persona al fine di effettuare investimenti per l'avvio di nuove attività e realizzazione di nuovi spazi, riqualificazione e abbellimento di spazi esistenti, o riconversione della propria attività.

Il contributo può essere richiesto:

- in regime «de minimis»
- o, in alternativa, in regime di esenzione secondo normativa comunitaria UE

REQUISITI NECESSARI:

REQUISITO 1

Verificare che l'impresa rientri tra i codici ATECO previsti:

- 47.1 - Commercio al dettaglio in esercizi non specializzati
- 47.2 - Commercio al dettaglio di prodotti alimentari, bevande e tabacco in esercizi specializzati
- 47.4 - Commercio al dettaglio di apparecchiature informatiche e per le telecomunicazioni (ICT) in esercizi specializzati
- 47.5 - Commercio al dettaglio di altri prodotti per uso domestico in esercizi specializzati
- 47.6 - Commercio al dettaglio di articoli culturali e ricreativi in esercizi specializzati
- 47.7 - Commercio al dettaglio di altri prodotti in esercizi specializzati
- 56 - Attività dei servizi di ristorazione
- 75.0 - Servizi veterinari
- 77.21 - Noleggio di attrezzature sportive e ricreative
- 79.1 - Attività delle agenzie di viaggio e dei tour operator
- 79.9 - Altri servizi di prenotazione e attività connesse
- 85.51 - Corsi sportivi e ricreativi
- 85.53 - Attività delle scuole guida
- 86.90.2 - Attività paramediche indipendenti
- 93.2 - Attività ricreative e di divertimento (escluso 93.29.3 – Sale giochi e biliardi)
- 96 - Altre attività di servizi per la persona
- C - Attività manifatturiere (limitatamente a iniziative elencate nei Criteri disponibili a breve).

REQUISITO 2

Per accedere al contributo bisogna:

- essere iscritto nel Registro delle imprese della provincia di Trento
- non avere in corso procedure concorsuali
- solo per i contributi concessi in regime di esenzione, non essere considerato in difficoltà ai sensi della normativa UE

PER QUALI INIZIATIVE È POSSIBILE RICHIEDERE IL CONTRIBUTO

Si può ottenere un contributo per le seguenti iniziative:

- a) interventi volti all'avvio di nuove attività e alla realizzazione di nuovi spazi funzionali ad attività esistenti anche attraverso acquisizione con ristrutturazione
- b) interventi di riqualificazione, ammodernamento e abbellimento degli spazi esistenti
- c) interventi di riconversione della propria attività ossia l'adeguamento, il rifacimento, la ristrutturazione o l'ampliamento degli spazi e delle strutture esistenti con il fine della sostituzione o riconversione dell'attività preesistente in una nuova tipologia o merceologia anche di diverso settore

ATTENZIONE!

Le iniziative devono essere avviate successivamente alla presentazione della domanda di contributo. Per le domande di contributo in de minimis, le iniziative possono essere avviate dall'1 settembre 2020. Gli investimenti devono essere conclusi entro il 31 dicembre 2021.

AMMONTARE DEL CONTRIBUTO E LIMITI DI SPESA

Il contributo che si può ottenere è concesso in conto capitale, in relazione alle spese sostenute e ritenute ammissibili e nella misura pari al:

- 25% e delle eventuali maggiorazioni fino ad un massimo del 30%, in regime de minimis
- 17% e delle eventuali maggiorazioni fino ad un massimo del 20% se hai una piccola impresa o al 10% se hai una media impresa, in regime di esenzione

Ricorda che è possibile scegliere uno solo dei due regimi di spesa.

Le maggiorazioni sono previste per:

- interventi nei centri storici
- interventi riguardanti esercizi nuovi o esistenti di vendita di produzioni locali
- interventi riguardanti attività localizzate in comuni di montagna (superiori ai 400 mslm)
- interventi che comportano la riapertura di esercizi (anche con diversa tipologia/merceologica) dismessi da più di 3 anni
- interventi di realizzazione di showroom o punti vendita di beni di propria produzione da parte di imprese manifatturiere (artigiane o industriali)

Spese ammissibili ad agevolazione che si possono presentare:

INVESTIMENTI IMMOBILIARI

Rientrano tra gli investimenti immobiliari ammissibili:

- spese per opere di tipo immobiliare comprensive di finiture e impianti inerenti la ristrutturazione, l'ammodernamento, l'ampliamento e/o il cambio di destinazione d'uso degli immobili (incluse le sistemazioni esterne) destinati alle iniziative ammissibili
- spese tecniche (progettazione, direzione lavori, sicurezza, certificazione e collaudo statico) nella misura massima dell'8% degli investimenti immobiliari previsti
- spese per l'acquisto di immobili o parti di essi

Sono inoltre ammissibili operazione di leasing che abbiano per oggetto le spese indicate sopra.

INVESTIMENTI MOBILIARI

Rientrano tra gli investimenti mobiliari ammissibili le spese relative:

- all'acquisto di mobili, arredi e attrezzature funzionali all'attività

Limiti minimi e massimi di spesa per iniziativa:

Gli investimenti ammessi sono distinti nelle seguenti tre iniziative, con relativi limiti minimi e massimi di spesa:

INIZIATIVE LIMITE MINIMO SPESA AMMESSA	LIMITE MASSIMO	SPESA AMMESSA
a) avvio di nuove attività e realizzazione di nuovi spazi	50.000,00	600.000,00
b) riqualificazione e abbellimento di spazi esistenti	20.000,00	600.000,00
c) riconversione dell'attività	30.000,00	300.000,00

ATTENZIONE!

Il contributo è erogato in unica soluzione alla conclusione e rendicontazione dell'investimento.

A breve verrà data indicazione per gli aspetti riguardanti la rendicontazione delle spese.

OBBLIGHI

L'accesso al contributo comporta per te questi obblighi:

- non alienare, cedere o comunque distogliere dalla loro destinazione i beni o i servizi per i quali i contributi sono stati concessi (beni immobili: 10 anni; beni mobili di importo superiore ad euro 250.000,00: 5 anni; altri beni mobili: 3 anni)
- accettare ogni controllo sull'effettiva destinazione del contributo concesso e sul rispetto degli obblighi
- tempestiva comunicazione di qualsiasi modificazione soggettiva o oggettiva rilevante ai fini della concessione dell'agevolazione o ai fini del mantenimento della stessa
- applicazione nei confronti dei propri dipendenti dei contratti collettivi e accordi nazionali e provinciali, osservanza delle leggi in materia di lavoro, previdenza e assistenza e delle disposizioni in materia di tutela della salute e dell'integrità fisica dei lavoratori
- messa a disposizione, su richiesta della Provincia, dei dati concernenti la situazione economico - finanziaria, fino a tre anni successivi all'erogazione complessiva dell'aiuto
- riscatto dei beni oggetto dei contratti di leasing

ATTENZIONE!

In caso di violazione di uno di questi obblighi la Provincia procede alla revoca del contributo che hai ricevuto.

A breve verranno date maggiori informazioni riguardanti gli obblighi.

TERMINI E MODALITÀ DI PRESENTAZIONE DELLA DOMANDA

Puoi presentare una sola domanda per una o più iniziative tramite piattaforma informatica (che sarà resa disponibile a breve), **entro il 31 marzo 2021**.

Scadenziario

NOVEMBRE

Lunedì 2 novembre

Iva CREDITO TRIMESTRALE	Invio telematico all'Agenzia delle Entrate dell'istanza di rimborso / compensazione del credito IVA relativo al terzo trimestre, utilizzando il mod. IVA TR
ACCISE AUTOTRASPORTATORI	Presentazione all'Agenzia delle Dogane dell'istanza relativa al terzo trimestre per il rimborso / compensazione del maggior onere derivante dall'incremento dell'accisa sul gasolio da parte degli autotrasportatori con veicoli di massa massima complessiva pari o superiore a 7,5 t
CORRISPETTIVI DISTRIBUTORI CARBURANTE	Invio telematico all'Agenzia delle Dogane dei corrispettivi relativi alle cessioni di benzina e gasolio destinati ad essere utilizzati come carburanti per motori del mese di settembre, da parte dei gestori di impianti di distribuzione stradale: <ul style="list-style-type: none"> • ad elevata automazione in cui il rifornimento avviene unicamente in modalità self service prepagato, non documentati da fattura elettronica • diversi da quelli ad elevata automazione che nel 2018 hanno erogato complessivamente più di 1,5 milioni di litri di benzina e gasolio (l'adempimento riguarda i soggetti mensili e trimestrali)
CORRISPETTIVI SOGGETTI SENZA RT (FASE TRANSITORIA)	Invio telematico all'Agenzia delle Entrate dei corrispettivi del mese di settembre, da parte dei soggetti obbligati dall'1.1.2020 alla memorizzazione / trasmissione che non dispongono del registratore telematico "in servizio".
Mod. 770/2020	Invio telematico, diretto o tramite intermediari abilitati, del mod. 770 relativo al 2019.



CERTIFICAZIONE UNICA REDDITI NON DICHIARABILI NEL MOD. 730/2020	Invio telematico all'Agenzia delle Entrate da parte dei sostituti d'imposta della Certificazione Unica 2020 contenente esclusivamente redditi 2019 non dichiarabili tramite il mod. 730/2020 (ad esempio, compensi corrisposti a lavoratori autonomi titolari di partita IVA).
INPS DIPENDENTI	Invio telematico del mod. UNI-EMENS contenente sia i dati contributivi che quelli retributivi relativi al mese di settembre. L'adempimento interessa anche i compensi corrisposti a collaboratori coordinati e continuativi, incaricati alla vendita a domicilio, lavoratori autonomi occasionali, nonché associati in partecipazione con apporto di lavoro con contratti ancora in essere dopo il D.Lgs. n. 81/2015.
INPS AGRICOLTURA	Invio telematico del mod. DMAG relativo alla denuncia delle retribuzioni degli operai agricoli erogate nel terzo trimestre.
SPESOMETRO ESTERO	Invio telematico all'Agenzia delle Entrate della comunicazione relativa al terzo trimestre dei dati fatture emesse / ricevute a / da soggetti UE / extraUE. L'obbligo non interessa le operazioni documentate da fattura elettronica / bolletta doganale.
VENDITE TRAMITE PIATTAFORMA DIGITALE (MARKETPLACE)	Invio all'Agenzia delle Entrate da parte dei soggetti passivi IVA che facilitano la vendita a distanza di beni nell'UE tramite l'uso di un'interfaccia elettronica quale un mercato virtuale / piattaforma / portale o mezzi analoghi, dei dati relativi alle vendite effettuate nel terzo trimestre

Martedì 10 novembre

MOD. 730/2020 INTEGRATIVO	<ul style="list-style-type: none"> • Consegna, da parte del CAF / professionista abilitato al dipendente/pensionato/collaboratore, della copia del mod. 730/2020 integrativo e del relativo prospetto di liquidazione 730-3 integrativo; • invio telematico all'Agenzia delle Entrate da parte del CAF / professionista abilitato dei modd. 730/2020 integrativi e dei relativi modd. 730-4 integrativi.
--------------------------------------	--

Lunedì 16 novembre

IVA LIQUIDAZIONE MENSILE E TRIMESTRALE	<ul style="list-style-type: none"> • Liquidazione IVA riferita al mese di ottobre e versamento dell'imposta dovuta; • liquidazione IVA riferita al terzo trimestre e versamento dell'imposta dovuta maggiorata degli interessi dell'1% (da non applicare ai soggetti trimestrali speciali).
IRPEF RITENUTE ALLA FONTE SU REDDITI DI LAVORO DIPENDENTE E ASSIMILATI	Versamento delle ritenute operate a ottobre relative a redditi di lavoro dipendente e assimilati (collaboratori coordinati e continuativi – codice tributo 1001).
IRPEF RITENUTE ALLA FONTE SU REDDITI DI LAVORO AUTONOMO	Versamento delle ritenute operate a ottobre per redditi di lavoro autonomo (codice tributo 1040).
RITENUTE ALLA FONTE OPERATE DA CONDOMINI	Versamento delle ritenute (4%) operate a ottobre da parte dei condomini per le prestazioni derivanti da contratti d'appalto / d'opera effettuate nell'esercizio di impresa o attività commerciali non abituali (codice tributo 1019 a titolo di IRPEF, 1020 a titolo di IRES).
RITENUTE ALLA FONTE LOCAZIONI BREVI	Versamento delle ritenute (21%) operate a ottobre da parte degli intermediari immobiliari e soggetti che gestiscono portali telematici che sono intervenuti nell'incasso / pagamento dei canoni / corrispettivi relativi ai contratti di locazione breve (codice tributo 1919).

... continua a pag. XV



IL TURISMO●CHE VERRÀ

DAL 10 AL 13 NOVEMBRE 2020



LE GIORNATE DEL
turismo
MONTANO

DAL 10 AL 13 NOVEMBRE 2020



IL TURISMO **CHE VERRÀ**

L'emergenza sanitaria causata dal Coronavirus non ha fatto altro che accelerare alcuni processi di cambiamento già in atto anche nel settore turistico e innescati dai mutamenti geopolitici e da quelli climatici avviati nel XXI secolo. In questo nuovo scenario, profondamente diverso rispetto al passato, il turismo montano deve cogliere l'opportunità del cambiamento per consolidare il proprio ruolo e la propria identità all'interno dell'offerta turistica internazionale. Le montagne si prestano per essere una interessante risposta alla crisi in atto, perché offrono da sempre una fruizione a bassa densità e propongono un ambiente di soggiorno confortevole sia in estate che in inverno.

La XXI edizione della **Borsa del Turismo Montano** intende interrogarsi proprio su questi cambiamenti e queste urgenze, cercando di illustrare i passaggi di questo necessario momento storico. Proprio a causa dell'emergenza sanitaria in atto, anche il format delle **Giornate del Turismo Montano** cambierà: i convegni avverranno da remoto con dirette Facebook mettendo assieme le necessità di sicurezza con l'opportunità di una partecipazione più diffusa e allargata resa possibile dalla visione attraverso Internet, rafforzando così anche il ruolo di “occasione formativa” per studenti del settore e operatori turistici.



MARTEDÌ
10
NOVEMBRE



9.30 - 11.00 *Sessione plenaria di presentazione:*
PALAZZO ROCCABRUNA - TRENTO VIA S.S. TRINITÀ 24



Quale turismo per **il futuro?**

Il turismo deve cambiare e il momento è probabilmente arrivato. L'emergenza sanitaria ancora in atto obbliga amministratori e operatori turistici a ripensare strategie di accoglienza, valorizzando al massimo le opportunità delle località turistiche. Quali sono le potenzialità dei territori montani per fare fronte alle nuove sfide del turismo?

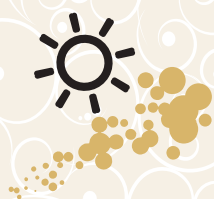

11.30 - 13.00
PALAZZO ROCCABRUNA - TRENTO VIA S.S. TRINITÀ 24



Cambiamenti climatici ed ecologici e **flussi turistici**

Da alcuni anni il concetto di resilienza – ovvero la capacità di resistere ai cambiamenti economici, culturali o ambientali presenti nella società postmoderna – ha fatto la sua irruzione anche nelle discussioni sul futuro del turismo. Come resistere a queste crisi la cui frequenza è oramai consolidata?

MERCOLEDÌ

11

NOVEMBRE



9.30 - 11.00

PALAZZO ROCCABRUNA - TRENTO VIA S.S. TRINITÀ 24



Un turismo a “**bassa intensità**”, tra natura e cultura

Il turismo post-pandemico è caratterizzato da una bassa intensità di fruizione. In questo contesto i territori di montagna si prestano ad essere la location ottimale per rispondere a questa esigenza, caratterizzati come sono da una bassa pressione antropica: come valorizzare natura e cultura in questa importante fase di sviluppo turistico?



11.30 - 13.00

PALAZZO ROCCABRUNA - TRENTO VIA S.S. TRINITÀ 24



Le potenzialità dell'**outdoor** in un territorio montano

Negli ultimi anni il Trentino ha rafforzato il proprio ruolo di paradiso dell'outdoor a scala internazionale. Primato ancora più prezioso alla luce delle nuove modalità turistiche. Eppure alcune potenzialità non sono ancora state sviluppate appieno. Quali sono le nicchie dell'outdoor ancora da accrescere?



GIOVEDÌ
12
NOVEMBRE



9.30 - 11.00
PALAZZO ROCCABRUNA - TRENTO VIA S.S. TRINITÀ 24



Lo **smart working**? In villeggiatura

La Pandemia ha portato ad un uso allargato dello *smart working* facendo riscoprire le potenzialità di questa modalità anche alle aziende. Ma se il lavoro non ha più sede fissa, allora le località turistiche possono offrirsi come location ideali per un periodo prolungato di lavoro e di vacanza assieme. I territori montani sono pronti per questa opportunità?



11.30 - 13.00
PALAZZO ROCCABRUNA - TRENTO VIA S.S. TRINITÀ 24



Località turistiche e **nuove tecnologie**

La dotazione di un'infrastruttura tecnologica all'avanguardia è diventata una condizione necessaria per rendere le località turistiche appetibili e competitive sul mercato internazionale. Qual è lo stato dell'arte in Trentino e quali saranno le innovazioni tecnologiche del prossimo futuro?

IL TURISMO ● CHE VERRÀ



VENERDÌ

13

NOVEMBRE



10.00 – 13.00

PALAZZO ROCCABRUNA – TRENTO VIA S.S. TRINITÀ 24

Sessione plenaria di conclusione



Il turismo montano di **domani**

La seduta plenaria della Bitm sarà dedicata ad una sintesi dei contenuti emersi durante la XXI edizione, offrendoli al dibattito con i protagonisti del sistema turistico trentino.



Eventi collegati



DAL 22 OTTOBRE AL 13 NOVEMBRE

PALAZZO ROCCABRUNA - TRENTO VIA S.S. TRINITÀ 24



SABATO 24 OTTOBRE ORE 11.00 - INAUGURAZIONE E INCONTRO CON GLI AUTORI

Val di Rabbi

Una ricerca fotografica di Guido Benedetti, Luca Chistè, Mattia Dori

La Borsa del turismo montano propone, nella sua XXI edizione, una nuova indagine fotografica, focalizzata su un tratto particolare del territorio trentino: la val di Rabbi. Come è accaduto nelle passate edizioni, lo scopo dell'indagine è quello di creare una collana d'immagini su alcuni dei più interessanti territori turistici del Trentino, avvalendosi del contributo dei tre fotografi trentini – Guido Benedetti, Luca Chistè e Mattia Dori – già impegnati nelle scorse edizioni in lavori d'investigazione fotografico-territoriale. La scelta della val di Rabbi rappresenta il naturale prosieguo di un percorso, proprio per le caratteristiche precipue di questo contesto geografico e culturale, capaci di creare ora assonanze, ora dissonanze con altri territori montani. Il grande lavoro d'indagine portato avanti dai tre fotografi è stato sintetizzato in 45 immagini che compongono il tessuto della rassegna, interamente in catalogo, arricchito con ulteriori immagini di approfondimento, stampate in grande formato e con tecnica fineart.



martedì e mercoledì: 08:30 - 12:00 | 14:00 - 17:00 | sabato: 17:00 - 20:00
giovedì e venerdì: 08:30 - 12:00 | 14:00 - 20:00 | Chiuso domenica e lunedì - Ingresso gratuito



GIOVEDÌ 12 NOVEMBRE 2020 15.00 - 18.00

PALAZZO ROCCABRUNA - TRENTO VIA S.S. TRINITÀ 24



Turismo, risorsa economica del Trentino, un modello da ripensare

Il turismo rappresenta una delle voci più importanti dell'economia del Trentino. Il modello attuale, fortemente caratterizzato dalla stagionalità, porta ad una presenza intensiva ma discontinua degli ospiti sul territorio. Gli eventi epocali e il cambiamento climatico degli ultimi anni hanno evidenziato in modo pressante la necessità di andare oltre l'attuale modello. Bisogna pensare a nuove platee di fruitori di riferimento, a nuove opportunità di lavoro e ad un diverso utilizzo del territorio.

Obiettivi raggiungibili solo con uno sforzo comune di tutti gli attori in campo su un percorso che veda in primo piano formazione, occupazione e valorizzazione di tutto il territorio, anche le aree oggi meno coinvolte.

Con la partecipazione dei rappresentanti nel Consiglio Regionale Unipol del Trentino, di Confesercenti del Trentino, CIA Trentino – Agricoltori Italiani Trentino, CNA – Confederazione Nazionale Artigianato del Trentino e di CGIL – CISL – UIL.



DA OLTRE VENT'ANNI DIAMO LA PAROLA AL TURISMO



LE GIORNATE DEL
turismo
MONTANO
DAL 10 AL 13 NOVEMBRE 2020

info: segreteria organizzativa
tel. 0461 434200
e-mail: bitm@bitm.it
www.bitm.it

IRPEF ALTRE RITENUTE ALLA FONTE	Versamento delle ritenute operate a ottobre relative a: <ul style="list-style-type: none"> • rapporti di commissione, agenzia, mediazione e rappresentanza di commercio (codice tributo 1040); • utilizzazione di marchi e opere dell'ingegno (codice tributo 1040); • contratti di associazione in partecipazione con apporto di lavoro ancora in essere dopo il D.Lgs. n. 81/2015 (codice tributo 1040) e con apporto di capitale o misto (codice tributo 1030) se l'ammontare dell'apporto è non superiore al 25% del patrimonio netto dell'associante risultante dall'ultimo bilancio approvato prima della data di stipula del contratto.
INPS DIPENDENTI	Versamento dei contributi previdenziali relativi al personale dipendente, per le retribuzioni maturate nel periodo di paga di ottobre.
INPS GESTIONE SEPARATA	Versamento del contributo del 24% - 33,72% da parte dei committenti, sui compensi corrisposti a ottobre a incaricati alla vendita a domicilio e lavoratori autonomi occasionali (compenso superiore a € 5.000). Versamento da parte dell'associante del contributo dovuto sui compensi corrisposti a ottobre agli associati in partecipazione con apporto di lavoro con contratti ancora in essere dopo il D.Lgs. n. 81/2015, nella misura del 24% - 33,72% (soggetti non pensionati e non iscritti ad altra forma di previdenza). Il contributo è pari al 34,23% per i soggetti non iscritti ad altra Gestione obbligatoria, non pensionati e non titolari di partita IVA (ad esempio, collaboratori coordinati e continuativi, collaboratori occasionali -
INPS CONTRIBUTI IVS	Versamento della terza rata fissa 2020 dei contributi previdenziali sul reddito minimale da parte dei soggetti iscritti alla Gestione INPS commercianti – artigiani
INPS AGRICOLTURA	Versamento della terza rata 2020 dei contributi previdenziali sul reddito convenzionale da parte dei coltivatori diretti (CD) e imprenditori agricoli professionali (IAP).
INAIL AUTOLIQUIDAZIONE PREMIO	Pagamento quarta rata premio INAIL regolazione 2019 / anticipo 2020 per coloro che hanno scelto la rateizzazione.
RIVALUTAZIONE TERRENI E PARTECIPAZIONI ALL'1.7.2020	Versamento della prima rata / unica soluzione dell'imposta sostitutiva (11%) dovuta per la rivalutazione dei terreni e delle partecipazioni posseduti, non in regime d'impresa, all'1.7.2020

Venerdì 20 novembre

ENASARCO VERSAMENTO CONTRIBUTI	Versamento da parte della casa mandante dei contributi relativi al terzo trimestre.
---	---

Mercoledì 25 novembre

IVA COMUNITARIA ELENCHI INTRASTAT MENSILI	Presentazione in via telematica degli elenchi riepilogativi delle cessioni di beni / servizi resi, registrati o soggetti a registrazione, relativi a ottobre (soggetti mensili). Si rammenta che: <ul style="list-style-type: none"> • sono soppressi i modd. Intra trimestrali relativi agli acquisti (sia di beni che di servizi); • la presentazione dei modd. Intra mensili è effettuata ai soli fini statistici; • i soggetti non obbligati all'invio possono comunque scegliere di inviare i modd. Intra (di beni / di servizi) con periodicità sia mensile che trimestrale.
--	--

Lunedì 30 novembre

ACCONTI MOD. 730/2020	Operazioni di congruaggio sulla retribuzione erogata a novembre per l'importo dovuto a titolo di acconto 2020 (seconda o unica rata).
MOD. REDDITI 2020	Invio telematico, diretto o tramite un intermediario abilitato, del mod. REDDITI 2020, relativo al 2019, di persone fisiche, società di persone e soggetti IRES con esercizio coincidente con l'anno solare.
MOD. IRAP 2020	Invio telematico, diretto o tramite un intermediario abilitato, del mod. IRAP 2020, relativo al 2019, di persone fisiche, società di persone e assimilati e soggetti IRES con esercizio coincidente con l'anno solare.
MOD. CNM	Invio telematico, diretto o tramite un intermediario abilitato, del mod. CNM relativo al 2019, da parte della società consolidante.
IRAP OPZIONE 2020-2022	Invio telematico all'Agenzia delle Entrate, da parte di ditte individuali e società di persone in contabilità ordinaria, costituite nel 2019 (fino al 30.11), della comunicazione dell'opzione per la determinazione, a decorrere dal 2020, dell'IRAP con il metodo c.d. "da bilancio" (la scelta vincola il triennio 2020 – 2022).
REGIME DI TRASPARENZA OPZIONE 2020-2022	Invio telematico all'Agenzia delle Entrate della comunicazione dell'opzione per il regime di trasparenza per le neo società costituite nel 2020 (fino al 30.11) che intendono scegliere tale regime per il triennio 2020 – 2022.
ACCONTI IRPEF / IRES/ IRAP (SOGGETTI SENZA PROROGA AL 30.4.2021)	Versamento della seconda o unica rata dell'acconto IRPEF / IVIE / IVAFE / IRES / IRAP 2020 da parte di persone fisiche, società di persone e soggetti IRES senza ISA ovvero con ISA che non abbiano subito una riduzione del fatturato / corrispettivi del primo semestre 2020 di almeno il 33% rispetto a quello del primo semestre 2019 con esercizio coincidente con l'anno solare. Per i soggetti che possono beneficiare della proroga l'acconto va versato entro il 30.4.2021
ACCONTI CEDOLARE SECCA	Versamento della seconda o unica rata dell'acconto dell'imposta sostitutiva (cedolare secca) dovuta per il 2020. Per i soggetti che possono beneficiare della proroga l'acconto va versato entro il 30.4.2021
ACCONTI CONTRIBUTI IVS	Versamento della seconda rata dell'acconto 2020 dei contributi previdenziali sul reddito eccedente il minimale da parte dei soggetti iscritti alla Gestione INPS commercianti – artigiani Per i soggetti che possono beneficiare della proroga l'acconto va versato entro il 30.4.2021
ACCONTI CONTRIBUTI GESTIONE SEPARATA	Versamento della seconda rata dell'acconto 2020 del contributo previdenziale da parte dei professionisti senza Cassa previdenziale Per i soggetti che possono beneficiare della proroga l'acconto va versato entro il 30.4.2021
INPS DIPENDENTI	Invio telematico del mod. UNI-EMENS contenente sia i dati contributivi che quelli retributivi relativi al mese di ottobre. L'adempimento interessa anche i compensi corrisposti a collaboratori coordinati e continuativi, incaricati alla vendita a domicilio, lavoratori autonomi occasionali, nonché associati in partecipazione con apporto di lavoro con contratti ancora in essere dopo il D.Lgs. n. 81/2015.
IVA COMUNICAZIONE LIQUIDAZIONI PERIODICHE	Invio telematico dei dati delle liquidazioni periodiche IVA relative: <ul style="list-style-type: none"> • ai mesi di luglio / agosto / settembre (soggetti mensili); • al terzo trimestre (soggetti trimestrali). La comunicazione va effettuata utilizzando il modello approvato dall'Agenzia delle Entrate.

<p align="center">CORRISPETTIVI DISTRIBUTORI CARBURANTE</p>	<p>Invio telematico all'Agenzia delle Dogane dei corrispettivi relativi alle cessioni di benzina e gasolio destinati ad essere utilizzati come carburanti per motori del mese di ottobre, da parte dei gestori di impianti di distribuzione stradale:</p> <ul style="list-style-type: none"> • ad elevata automazione in cui il rifornimento avviene unicamente in modalità self service prepagato, non documentati da fattura elettronica • diversi da quelli ad elevata automazione che nel 2018 hanno erogato complessivamente più di 1,5 milioni di litri di benzina e gasolio (l'adempimento riguarda i soggetti mensili)
<p align="center">CORRISPETTIVI SOGGETTI SENZA RT (FASE TRANSITORIA)</p>	<p>Invio telematico all'Agenzia delle Entrate dei corrispettivi del mese di ottobre, da parte dei soggetti obbligati dall'1.1.2020 alla memorizzazione / trasmissione che non dispongono del registratore telematico "in servizio".</p>
<p align="center">ESTROMISSIONE IMMOBILE STRUMENTALE</p>	<p>Versamento della prima rata, pari al 60%, dell'imposta sostitutiva dovuta (8%) per l'immobile strumentale posseduto alla data del 31.10.2019 estromesso da parte dell'imprenditore individuale entro il 31.5.2020 (codice tributo 1127)</p>
<p align="center">CARTELLE DI PAGAMENTO / AVVISI RIPRESA SOSPENSIONE "CORONAVIRUS"</p>	<p>Versamento delle somme in scadenza nel periodo 8.3 - 15.10.2020 relative a:</p> <ul style="list-style-type: none"> • cartelle di pagamento emesse dall'Agente della riscossione, avvisi di accertamento e avvisi di addebito INPS esecutivi ex artt. 29 e 30, DL n. 78/2010; • atti di accertamento esecutivi emessi dall'Agenzia delle Dogane ai fini della riscossione delle risorse proprie dell'UE IVA all'importazione; • atti di ingiunzione fiscale emessi dagli Enti territoriali ex RD n. 639/1910; • atti esecutivi emessi dagli Enti locali ai sensi dell'art. 1, comma 792, Finanziaria 2020; <p>per le quale si è usufruito della sospensione ex art. 68, DL n. 18/2020 di</p>



Salute e sicurezza nei luoghi di lavoro a partire da settembre 2020



FOR. IMP S.r.l. propone a tutte le imprese il calendario dei corsi di formazione previsti dalla normativa vigente e corsi per accrescere la propria professionalità. Invitiamo gli interessati a partecipare attivamente alla progettazione dei corsi, facendo pervenire richieste ed esigenze specifiche.



HACCP

CORSO BASE PER TITOLARI O RESPONSABILI AZIENDALI
8 ore

DATA	ORARIO	SEDE
17/11/2020	09.00-13.00/14.00-18.00	LEVICO TERME
25/11/2020	09.00-13.00/14.00-18.00	VAL DI FASSA
30/11/2020	09.00-13.00/14.00-18.00	TRENTO

CORSO BASE PER PERSONALE DI SALA E BAR
4 ore

DATA	ORARIO	SEDE
17/11/2020	09.00-13.00	LEVICO TERME
25/11/2020	09.00-13.00	VAL DI FASSA
30/11/2020	09.00-13.00	TRENTO

È consigliato aggiornare il corso di HACCP indicativamente almeno ogni 5 anni

AGGIORNAMENTO
4 ore

DATA	ORARIO	SEDE
17/11/2020	14.00-18.00	LEVICO TERME
25/11/2020	14.00-18.00	VAL DI FASSA
30/11/2020	14.00-18.00	TRENTO



SICUREZZA NEI LUOGHI DI LAVORO

CORSO BASE PER RESP. SERV. DI PREVENZIONE
E PROTEZIONE - SETTORE ATTIVITÀ RISCHIO BASSO
16 ore

DATA	ORARIO	SEDE
02/11/2020 03/11/2020	9.00-13.00/14.00-18.00	MEZZANA
10/11/2020 11/11/2020	9.00-13.00/14.00-18.00	LEVICO TERME
18/11/2020 19/11/2020	9.00-13.00/14.00-18.00	VAL DI FASSA
23/11/2020 24/11/2020	9.00-13.00/14.00-18.00	TRENTO

Il corso ha durata quinquennale.

Per il DATORE DI LAVORO NOMINATO (R.S.P.P.) è necessario un aggiornamento periodico, a seconda della data di conseguimento del corso base:

- *per gli attestati conseguiti prima dell'11.01.2012, il relativo corso di aggiornamento DOVEVA essere effettuato entro l'11.01.2017;*
- *per gli attestati conseguiti dopo l'11.01.2012, il relativo corso di aggiornamento dovrà essere effettuato entro 5 anni dalla data di emissione dello stesso.*

Tale corso avrà una durata variabile a seconda del livello di rischio (basso-medio-alto), pari rispettivamente a n. 6, n. 10 e n. 14 ore.

AGGIORNAMENTO
6 ore

DATA	ORARIO	SEDE
02/11/2020	9.00-13.00/14.00-16.00	MEZZANA
10/11/2020	9.00-13.00/14.00-16.00	LEVICO TERME
18/11/2020	9.00-13.00/14.00-16.00	VAL DI FASSA
23/11/2020	9.00-13.00/14.00-16.00	TRENTO



CORSO ANTINCENDIO

CORSO BASE PER AZIENDE
CON RISCHIO DI INCENDIO MEDIO
8 ore

02/11/2020	9.00-13.00/14.00-18.00	LEVICO TERME
05/11/2020	9.00-13.00/14.00-18.00	FIERA DI PRIMIERO
11/11/2020	9.00-13.00/14.00-18.00	VAL DI FASSA
16/11/2020	9.00-13.00/14.00-18.00	TRENTO

CORSO BASE PER AZIENDE
CON RISCHIO DI INCENDIO BASSO
4 ore

02/11/2020	9.00-13.00	LEVICO TERME
05/11/2020	9.00-13.00	FIERA DI PRIMIERO
11/11/2020	9.00-13.00	VAL DI FASSA
16/11/2020	9.00-13.00	TRENTO

CORSO BASE PER AZIENDE
CON RISCHIO DI INCENDIO ELEVATO
16 ore

16/11/2020 17/11/2020	9.00-13.00/14.00-18.00	TRENTO
--------------------------	------------------------	--------

Con la Circolare nr 12653 del 23/02/2011, il Ministero degli Interni Dipartimento dei Vigili del Fuoco, ha definito chiaramente i contenuti e la durata dei corsi di aggiornamento antincendio.

AGGIORNAMENTO
CORSO BASE PER AZIENDE
CON RISCHIO DI INCENDIO MEDIO
5 ore (2 ore di teoria + 3 ore di pratica)

02/11/2020	12.00-13.00/14.00-18.00	LEVICO TERME
05/11/2020	12.00-13.00/14.00-18.00	FIERA DI PRIMIERO
11/11/2020	12.00-13.00/14.00-18.00	VAL DI FASSA
16/11/2020	12.00-13.00/14.00-18.00	TRENTO

AGGIORNAMENTO
CORSO BASE PER AZIENDE
CON RISCHIO DI INCENDIO BASSO
2 ore di pratica

02/11/2020	14.00-16.00	LEVICO TERME
05/11/2020	14.00-16.00	FIERA DI PRIMIERO
11/11/2020	14.00-16.00	VAL DI FASSA
16/11/2020	14.00-16.00	TRENTO



CORSO PRONTO SOCCORSO

AGGIORNAMENTO
PER ADDETTI AL PRONTO SOCCORSO
GRUPPO B e C
4 ore

DATA	ORARIO	SEDE
09/11/2020	14.00-18.00	FIERA DI PRIMIERO
27/10/2020	14.00-18.00	LEVICO TERME
26/11/2020	14.00-18.00	VAL DI FIASSE
30/09/2020	14.00-18.00	RIVA DEL GARDA
07/10/2020	14.00-18.00	VAL DI FASSA
19/10/2020	14.00-18.00	MEZZANA
09/12/2020	14.00-18.00	TRENTO

È obbligatorio aggiornare il corso di pronto soccorso ogni 3 anni

FORMAZIONE OBBLIGATORIA LAVORATORI/TRICI

I lavoratori devono effettuare una formazione di base composta da 2 moduli (generale + specifico) di durata variabile (8, 12 o 16 ore) in base alla specificità del rischio (basso, medio, alto) della mansione e del settore ATECO di appartenenza dell'azienda. Attività commerciali, uffici, pubblici esercizi, alberghi e ristoranti sono classificati come aziende a basso rischio (tot. 8 ore = 4 ore formazione generale + 4 ore formazione specifica). Per i lavoratori neo-assunti il percorso formativo deve essere attivato anteriormente o contestualmente all'assunzione e deve essere concluso entro 60 giorni da tale data.

CORSO DI FORMAZIONE AI DIPENDENTI FORMAZIONE GENERALE + FORMAZIONE SPECIFICA 4 ore + 4 ore

DATA	ORARIO	SEDE
09/11/2020	09.00-13.00/14.00-18.00	TRENTO
01/12/2020 02/12/2020	14.00 - 18.00	FIERA DI PRIMIERO
03/12/2020 04/12/2020	14.00 - 18.00	VAL DI FASSA
09/12/2020 10/12/2020	14.00 - 18.00	MEZZANA
10/12/2020 11/12/2020	14.00 - 18.00	VAL DI Fiemme
14/12/2020	09.00-13.00/14.00-18.00	TRENTO
15/12/2020 16/12/2020	14.00 - 18.00	LEVICO TERME
17/12/2020 18/12/2020	14.00 - 18.00	VAL DI FASSA

È obbligatorio aggiornare il corso ogni 5 anni

AGGIORNAMENTO:

Almeno 6 ore di aggiornamento ogni 5 anni

Nel caso in cui la formazione prevista per i lavoratori, fosse stata effettuata da più di 5 anni dalla data di pubblicazione dell'Accordo (ovvero antecedentemente l'11 gennaio 2007), sarà necessario procedere al suo aggiornamento (6 ore)

AGGIORNAMENTO CORSO DI FORMAZIONE AI DIPENDENTI 6 ore

DATA	ORARIO	SEDE
09/11/2020	09.00-13.00/14.00-16.00	TRENTO
01/12/2020 02/12/2020	14.00 - 18.00 14.00 - 16.00	FIERA DI PRIMIERO
03/12/2020 04/12/2020	14.00 - 18.00 14.00 - 16.00	VAL DI FASSA
09/12/2020 10/12/2020	14.00 - 18.00 14.00 - 16.00	MEZZANA
10/12/2020 11/12/2020	14.00 - 18.00 14.00 - 16.00	VAL DI Fiemme
14/12/2020	09.00-13.00/14.00-16.00	TRENTO
15/12/2020 16/12/2020	14.00 - 18.00 14.00 - 16.00	LEVICO TERME
17/12/2020 18/12/2020	14.00 - 18.00 14.00 - 16.00	VAL DI FASSA



Parcheeggi blu più cari in centro storico

In via sperimentale rimarranno in vigore fino a fine febbraio 2021

Protestano commercianti ed esercizi pubblici. "Non è il momento per questo rincaro"

Parcheggi: attenzione perché ci sono nuove tariffe. Lo ha stabilito il Comune di Trento prevedendo l'aumento delle tariffe, in via sperimentale fino a febbraio, e con anche la novità della sosta gratis in centro nella prima mezz'ora. Spiega il Comune: «Trentino Mobilità sta procedendo alla modifica delle impostazioni dei parcometri e della segnaletica verticale per adeguare le tariffe dei parcheggi a pagamento in città, con lo scopo di decongestionare e migliorare la fruibilità delle diverse aree urbane, favorendo la rotazione nelle aree più centrali durante la settimana.

Il provvedimento, deciso dal Consiglio comunale, è sperimentale fino al

28 febbraio 2021.

A partire dalla installazione della nuova segnaletica le tariffe saranno modificate come segue:

- sabato: sosta gratuita per i primi 30 minuti su tutti gli stalli a pagamento su strada
- area di prima corona: le attuali due tariffe di 1,80 e 1,50 euro all'ora sono ricondotte a un'unica tariffa pari a 2,20 euro all'ora
- area di seconda corona: l'attuale tariffa passa da 1,00 a 1,20 euro all'ora
- area periferica urbana: l'attuale tariffa di 0,60 euro all'ora è ridotta a 0,50 euro all'ora; per le vie dell'area periferica gialla che mostrano un grado di occupazione elevato l'at-

tuale tariffa passa da 1,00 a 1,20 euro all'ora.

Rimane inalterata l'attuale tariffa di 0,50 euro all'ora prevista per le aree ospedaliere».

Contrario all'iniziativa sperimentale il **vicepresidente di Confesercenti Massimiliano Peterlana** che rileva che "non solo poi difficilmente si tornerà indietro, ma adesso non era proprio il momento di aumentare i parcheggi. Così non si andrà ad incentivare un maggiore scambio dei posti auto ma si otterrà un effetto deterrente nei confronti di chi cerca il posto auto in centro. La sosta gratuita per altro è stata stabilita per mezz'ora il sabato, gli altri giorni negozi ed esercizi pubblici forse non lavorano?".





PROVINCIA AUTONOMA DI TRENTO

TRENTINO



Incentivi provinciali e nazionali per l'efficientamento energetico nel tuo condominio*

***Un edificio con almeno due unità abitative e spazi comuni**

**Risparmio
in bolletta**

**Più comfort
in casa**

**Più valore
alla tua casa**

**Miglioramento
estetico
funzionale**



OPPORTUNITÀ



Diagnosi energetica

Contributo

90%

fino a 8.800 euro



Spese tecniche e assistenza

Contributo

90%

fino a 40.000 euro



Mutuo

Recupero interessi

90%

fino a 100.000 euro



Detrazioni fiscali naz.

Recupero spese dei lavori

65-75%

fino a 40.000 euro
per unità

www.condominiogreen.provincia.tn.it

Contributo provinciale + Detrazioni fiscali + Risparmio in bolletta
= RIQUALIFICAZIONE A COSTO ZERO!

Nominato il nuovo Presidente

Mauro Lever guiderà la categoria

Daremo forza e unione agli artisti e operatori dello spettacolo soprattutto in questo periodo per traghettarli fuori dalla crisi

Mai come oggi il settore dello spettacolo necessita di nuove politiche da parte di enti locali e amministrazione centrale. La professionalità degli artisti deve essere difesa e tutelata adeguatamente perché improvvisazione e discrezionalità nell'applicazione delle normative vigenti non solo creano ingiustizie ed insicurezze tra gli operatori del comparto ma, con la grande crisi del settore causata da covid 19, si rischia di polverizzare il settore in termini economici e di persone.

Assoartisti del Trentino, il sindacato della Confesercenti a tutela e supporto dei professionisti operatori dello spettacolo presente in Trentino dal 2002, ha quindi nominato Mauro Lever alla sua presidenza.

“Come nuovo presidente - ha detto Lever - sarà mio compito portare avanti un progetto che darà forza e unione agli artisti e operatori dello spettacolo soprattutto in questo periodo per traghettarli fuori dalla crisi. Come associazione di categoria ci impegneremo, come abbiamo sempre fatto, per la tutela dell'artista, della sua professionalità e lo rappresenteremo ai tavoli di lavoro con enti locali e amministrazione provinciale”. Assoartisti, ricordiamo, è nata nel 1994 per iniziativa della Confesercenti Emilia Romagna.

Dal 1999, la Confesercenti Nazionale promuove lo sviluppo del sindacato a livello nazionale. Dal 2002 è presente in Trentino per offrire consulenza e tutelare gli interessi e le esigenze degli artisti e favorire la realizzazione e la valorizzazione di progetti, di



Mauro Lever

iniziative e servizi nei settori della cultura, delle arti e dello spettacolo, nonché la diffusione e la promozione di tali attività

Tra gli obiettivi di Assoartisti c'è oggi quello di creare un elenco di operatori dello spettacolo abilitati. “Un registro - specifica Lever - di artisti, tecnici, operatori che diventerà strumento utile anche per i committenti. La nostra categoria tutela e rappresenta tutti gli artisti e gli operatori dello spettacolo associati, ma allo stesso tempo si farà portavoce per

risolvere problematiche e creare una categoria di lavoratori a tutti gli effetti.

Non di meno deve essere data tutela agli artisti dilettanti-amatori, dai quali non si può prescindere”.

Infine, il sindacato Assoartisti affilia anche agenzie spettacolo, scuole di musica, di danza, studi di registrazione, etichette discografiche, così da creare delle sinergie tra i vari settori, finalizzate alla crescita, specializzazione, promozione degli artisti associati ed affiliati.



Edifici: al via il nuovo bando per la riqualificazione energetica

Fino al 31 dicembre si può presentare domanda in modalità on line

Incentivare il risparmio energetico e sostenere le attività economiche legate all'edilizia punta a questo la delibera approvata dalla Giunta provinciale. Il dispositivo prevede 10 milioni di euro di finanziamento per coprire gli oneri degli interessi derivanti dall'anticipazione delle detrazioni d'imposta, previste dalle disposizioni statali, per le spese relative agli interventi di recupero edilizio e di riqualificazione energetica. E' inoltre previsto uno stanziamento di 20 milioni di euro per la concessione di contributi in conto capitale. Il Bando 2020 (il contributo è già stato proposto coi precedenti bandi 2016, 2017, 2018 e 2020), oltre a prevedere la copertura degli interessi sul mutuo, vede infatti l'introduzione di un nuovo contributo in conto capitale, che viene concesso nella misura del 30% della spesa sostenuta dal cittadino. Le domande vanno presentate in modalità on line dal 5 ottobre al 30 dicembre 2020.

Chi può presentare domanda

Possono presentare la domanda di contributo le persone fisiche che intendono fare sulle proprie abitazioni degli interventi di ristrutturazione edilizia e di riqualificazione energetica destinatari delle detrazioni d'imposta statali. Sono ammissibili a contributo le persone fisiche proprietarie o coloro che vantano un diritto di usufrutto o di abitazione sull'unità immobiliare oggetto dell'intervento. Possono inoltre presentare domanda, congiuntamente al proprietario, anche il coniuge e/o convivente, ancorché non proprietario, o un familiare convivente (parenti entro il terzo grado e affini entro il secondo grado). Può presentare domanda anche un singolo richiedente per spese riguardanti interventi su parti comuni, per la propria quota di spettanza; in alternativa si può richiedere il contributo congiuntamente agli altri proprietari interessati dai lavori comuni sull'edificio.

Interventi ammessi

Sono ammissibili a contributo interventi di recupero e/o di riqualificazione energetica su unità immobiliari rientranti nelle categorie catastali ad uso abitativo da A/2 ad A/7. Questi interventi di ristrutturazione e/o di riqualificazione energetica possono includere anche le pertinenze degli edifici nella misura massima di due unità. Per relative pertinenze s'intendono i fabbricati classificati nelle categorie catastali C/2 (cantine, soffitte, magazzini), C/6 (autorimesse, rimesse, scuderie) e C/7 (tettoie chiuse o aperte). Sono inoltre ammessi a contributo interventi su unità immobiliari di categoria catastale C/2 e C/6, purché finalizzati alla trasformazione delle medesime in unità immobiliari ad uso abitativo rientranti nelle categorie catastali da A/2 a A/7.

Come funziona

Questa iniziativa consente di individuare i criteri e le modalità di concessione del contributo in conto capitale e del contributo a copertura degli interessi relativi al mutuo/prestito stipulato per l'anticipazione delle detrazioni d'imposta previste dalle disposizioni statali per interventi di recupero e di riqualificazione energetica. L'anticipazione è garantita mediante la stipulazione, da parte della persona ammessa a contributo, di un contratto di mutuo avente delle particolari caratteristiche imposte dalla Provincia alle banche convenzionate: durata decennale, piano di ammortamento italiano (quota capitale costante), tasso fisso in una misura massima predefinita e assenza di commissioni e oneri aggiuntivi a carico del mutuatario. La persona che stipulerà il mutuo dovrà poi rimborsarlo alla banca mediante dieci rate annuali. Nel contempo la medesima persona riceverà dalla Provincia dieci rate annuali di contributo a copertura degli interessi del mutuo. Il contributo complessivo provinciale corrisponderà al totale degli interessi pagati dalla persona alla banca.

Limiti e soglia minima

I contributi possono essere richiesti alternativamente o cumulativamente:

- Contributo a copertura degli interessi relativi al mutuo: la detrazione fiscale statale è ammessa sul 50% delle spese sostenute in caso di interventi di ristrutturazione edilizia con il limite massimo di detrazione pari a 48.000 euro per ciascuna unità immobiliare e del 65% in caso di riqualificazione energetica con i limiti massimi di detrazione di 100.000, 60.000 e 30.000 euro a seconda della tipologia di intervento. Per ottenere il contributo è prevista una soglia minima di spesa pari a 20.000 euro. Sono ammesse anche le spese eventualmente già sostenute a far data dal primo gennaio 2020. È inoltre necessario stipulare un contratto di mutuo per almeno 10.000 euro.
- Contributo in conto capitale: il "nuovo" contributo viene concesso nella misura del 30% della spesa sostenuta dal cittadino per gli interventi di recupero e/o di riqualificazione energetica del patrimonio edilizio; ai fini del calcolo del contributo dalla spesa sostenuta è dedotta una franchigia di 50.000 euro. Il contributo è concesso nell'importo massimo di 30.000 euro (30% della spesa massima ammessa pari a 100.000 euro).

Domande

Le domande di contributo, in regola con l'imposta di bollo, dovranno essere compilate e trasmesse dal 5 ottobre al 31 dicembre 2020 mediante utilizzo dell'applicazione web resa disponibile all'indirizzo www.servizionline.provincia.tn.it, nella sezione "Libro Fondiario e Catasto, Casa e Terreni", argomento "Casa". L'accesso all'applicazione web deve avvenire mediante identificazione con SPID o CPS/CNS. Saranno ammesse a contributo le domande da parte di persone residenti in Trentino secondo l'ordine cronologico di presentazione.



MOSTRA FOTOGRAFICA

dal 22 ottobre
al 13 novembre 2020



VAL DI RABBI

Identità, luoghi e natura

Una ricerca fotografica di Guido Benedetti, Luca Chistè e Mattia Dori



Le 45 immagini che compongono il tessuto della rassegna, interamente in catalogo con apparati critici e integrato da ulteriori fotografie, come da consolidata tradizione iconografica di BITM, sono stampate in grande formato, con tecnica fineart.

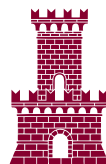

PALAZZO
ROCCABRUNA
CAMERA DI COMMERCIO I.A.A. TRENTO

Palazzo Roccabruna
via SS. Trinità, 24 - 38122 Trento

ORARI DI APERTURA

Martedì e mercoledì dalle 8.30 alle 12.00 e dalle 14.00 alle 17.00

Giovedì e venerdì dalle 8.30 alle 12.00 e dalle 14.00 alle 20.00

Sabato dalle 17.00 alle 20.00

CHIUSO DOMENICA e LUNEDÌ / **INGRESSO LIBERO**



LE GIORNATE DEL
turismo
MONTANO
DAL 10 AL 13 NOVEMBRE 2020

www.bitm.it  

Attraverso **CAT Trentino** potrai capire come condurre e programmare al meglio il cammino della tua impresa.

Affidati anche tu al Centro di Assistenza Tecnica alle imprese del commercio e del turismo

“Vedo con chiarezza”



CONTABILITÀ E CONSULENZA FISCALE / PAGHE E CONSULENZA DEL LAVORO
ASSISTENZA AMMINISTRATIVA / ASSISTENZA ADEMPIMENTI OBBLIGATORI
CONSULENZA PER L'ACCESSO AL CREDITO / FORMAZIONE

Trento

via Maccani, 211
tel. 0461 43.42.00

confesercenti@tnconfesercenti.it

Rovereto,

Piazza A. Leoni, 22
tel. 0464 42. 05. 05

rovereto@tnconfesercenti.it

Elezioni Enasarco

“Fare Presto” la più votata

La coalizione di cui fanno parte Confesercenti e FIARC in cima alle preferenze. Cappelletti: “Ora per l’Ente più chiarezza e trasparenza”



Claudio Cappelletti Presidente Fiarc del Trentino

Si sono chiuse le elezioni per il rinnovo dell’Assemblea dei delegati di Enasarco, Ente Nazionale di Assistenza per gli Agenti e Rappresentanti di Commercio. La coalizione Fare Presto e Fare bene, di cui fanno parte Confesercenti e FIARC, è in cima alle preferenze sia per quanto riguarda gli Agenti di commercio e consulenti finanziari sia per il lato case mandanti.

“**Fare Presto**”, coalizione sostenuta da Federagenti, ANASF, FIARC, Confesercenti e ANPIT, ha ottenuto il 44,81% delle preferenze con la lista per gli Agenti e Consulenti finanziari e il 33,74% con la lista per le Aziende Mandanti, ed è prima in entrambe le



competizioni elettorali. Entreranno quindi 18 delegati.

“Un importante risultato - dice il **presidente di Fiarc del Trentino, Claudio Cappelletti** - Abbiamo dimostrato che

c’è volontà di cambiamento e ci sono le persone giuste per metterlo in atto. Ora resta da mettersi a lavorare per mantenere fede agli impegni presi. Abbiamo presentato un programma ricco di proposte per dare una svolta alla categoria. Per l’Ente servono chiarezza e trasparenza. Gli Agenti di commercio e i consulenti necessitano di tutele e visioni per dare nuovo slancio alla categoria. Se da un lato stiamo vivendo un periodo di forte crisi e dobbiamo metterci al riparo e in sicurezza con le adeguate tutele, dall’altro servono anche energia e concretezza, servono mezzi e nuove opportunità per continuare a svolgere al meglio il nostro lavoro”.

RIMODULATO IL CONTRIBUTO AMBIENTALE CONAI PER GLI IMBALLAGGI IN ACCIAIO, PLASTICA E VETRO

Su richiesta dei consorzi di filiera RICREA, COREPLA e COREVE, il Consiglio di amministrazione CONAI ha deliberato per gli imballaggi in acciaio, in plastica e in vetro un aumento del contributo ambientale, utilizzato per finanziare le attività di raccolta e valorizzazione dei rifiuti di imballaggio, prioritariamente provenienti da raccolta urbana.

L’aumento avrà effetto a partire dal 1° gennaio 2021.

Ecco come cambieranno i contributi:

- Acciaio: da 3,00 a **18,00 €/t**;
- Plastica: per la fascia B2, da 436,00 a **560,00 €/t**, e per la fascia C, da 546,00 a **660,00 €/t**. Resteranno invece invariati i valori del contributo ambientale per gli imballaggi in plastica di fascia A (150,00 €/t) e di fascia B1 (208,00 €/t);
- Vetro: da 31,00 a **37,00 €/t**.

Tali aumenti avranno effetto anche sulle procedure forfettarie/semplificate per importazione di imballaggi pieni, sempre a decorrere dal **1° gennaio 2021**. In particolare:

- le aliquote da applicare sul valore complessivo delle importazioni (in euro) passeranno da 0,18 a **0,20%** per i prodotti alimentari imballati e da 0,09 a **0,10%** per i prodotti non alimentari imballati;
- il contributo mediante il calcolo forfettario sul peso dei soli imballaggi delle merci importate (peso complessivo senza distinzione per materiale) passerà da 92 a **107 €/t**.

I nuovi valori delle altre procedure semplificate saranno a breve disponibili sul sito **www.conai.org**

Confaico unisce qualità e formazione on line

Lo scorso 9 ottobre ha avuto luogo l'esame per il corso d'aggiornamento per amministratori di Condominio, come previsto dalla normativa. Un esame che si è svolto in presenza del responsabile Scientifico avv. Carlo Callin Tambosi. Durante il corso, iniziato a novembre 2019, sono stati trattati i temi del Credito d'imposta, si è poi proseguito con gli aspetti fiscali, sono susseguite delibere, ordinanze, protocolli e Conferenti del Trentino si è adoperata per dare risposte agli amministratori e a tutti gli associati su come gestire l'emergenza sanitaria.

Quando è scoppiata la pandemia, e di conseguenza il lockdown, si è deciso di proseguire online, proponendo a giugno un primo aggiornamento e poi si è dovuto attendere settembre per poter offrire agli associati informazioni chiare e precise sulle nuove normative di loro interesse.



Si sono organizzate 4 lezioni online che hanno affrontato i seguenti temi:

- **Sostenibilità efficienza energetica e certificazione**
- **Novità giurisprudenziali**
- **Superbonus 110%**
- **Riqualificazione nel condominio**

I corsi di formazione e aggiornamento di Confaico uniscono qualità e comodità grazie all'on line e molti hanno apprezzato la possibilità di una formazione "a distanza" che ha però permesso e garantito di porre domande al docente e un confronto continuo sui temi di

stretta attualità senza doversi spostare dallo studio. Ormai siamo tutti consapevoli che l'accrescimento delle proprie conoscenze, sia in ambito personale che professionale, è una delle caratteristiche più utili al raggiungimento degli obiettivi. Una giusta formazione può aiutarci a crescere e sentirci realizzati in molti ambiti della vita. Spesso però non si riflette abbastanza sulla qualità della formazione. Con Confaico ci sentiamo di assicurare qualità, i nostri amministratori di condominio possono davvero ottenere il meglio riuscire a raggiungere tutti i loro obiettivi.

IMPRENDITORIA FEMMINILE

CONOSCERE PER SCEGLIERE SERATA INFORMATIVA SULLA PREVIDENZA COMPLEMENTARE

La sesta edizione di Equal Pension Day, rivolto a imprenditrici e libere professioniste propone, per **giovedì 29 ottobre alle ore 18**, presso la Sala della Federazione trentina della Cooperazione (via Segnattini 10 a Trento), una serata informativa sulla previdenza complementare tra funzionamento, vantaggi e interventi di sostegno e dunque focus sui fondi pensione istituiti in Regione.

Il seminario di approfondimento è promosso da Pensplan, dal Comitato per la promozione dell'imprenditoria femminile (CIF) in collaborazione con l'Università degli studi di Trento.

Oltre alla presenza che necessita di registrazione, ci si potrà collegare online in diretta streaming il giorno stesso sul canale youtube di Pensplan. Ad intervenire saranno: Laura Costa, Presidente di Pensplan Centrum; **Claudia Gasperetti**, Presidente del Comitato per la Promozione dell'Imprenditoria Femminile; **Nadia Martinelli**, Presidente dell'Associazione Donne in Cooperazione.

Il seminario **"Conoscere per scegliere. Perché risulta difficile pianificare sul lungo periodo?"** vedrà la partecipazione di **Matteo Ploner**, professore associato del Dipartimento di Economia e Management dell'Università degli Studi di Trento; **Marco Facchinelli**, consulente previdenziale di Pensplan Centrum. I referenti dei fondi pensione aperti saranno disponibili per qualsiasi domanda negli spazi esterni alla sala.

È previsto anche un webinar il giorno 28 ottobre alle ore 17:30 previa iscrizione online.

Fisco: bene stop Tosap fino al 15 ottobre

Necessario tuttavia fare di più per gli ambulanti



Nicola Campagnolo Presidente ANVA del Trentino

“Lo stop alla Tosap fino al 15 ottobre è un passo importante per la categoria degli ambulanti, uno stop che chiedevamo da mesi e che finalmente vede la luce”. Così **Maurizio Innocenti, presidente di ANVA Confesercenti**, commenta l'approvazione in commissione bilancio al Senato di un emendamento al DL Agosto che proroga dal 30 aprile al 15 ottobre la sospensione del pagamento della Tosap, la tassa per l'occupazione di spazi e aree pubbliche.

“Si poteva fare di più - continua Innocenti - ad esempio estendendo lo stop al 31 dicembre, così come già previsto per bar e ristoranti. In una fase così drammatica per l'economia italiana, dove migliaia di ambulanti rischiano di non farcela, la categoria ha bisogno di maggiori certezze e garanzie.

Il governo ascolti le istanze del commercio ambulante e delle partite iva per consentirci di arrivare integri ai blocchi della ripartenza”. Anche **Nicola Campagnolo, presidente di Anva del Trentino**, rileva che è fondamentale un ulteriore sforzo per sostenere le imprese e aiutarle in questo delicatissimo passaggio.

Oggi - dice Campagnolo - ci troviamo in una situazione dove il calo dei consumi è innegabile, dove l'affluenza a tutto il settore del commercio ha subito un calo. Anche nei mercati, fortunatamente in minima parte, è successa la stessa cosa. O forse le persone sono più accorte e attente, evitano gli assembramenti, hanno la fortuna che, essendo all'aperto possono cambiare strada, pur continuando a utilizzare il servizio mercato. Salute e imprese

sono due concetti che, su area pubblica, possono facilmente convivere. Ricordiamo che molte le imprese che operano su area pubblica hanno impostato il loro lavoro sia nei mercati di servizio sia nei mercati saltuari. Accanto a quanto stabilito nel DPCM del 18 ottobre 2020, relativo alla chiusura di sagre fiere di comunità, ci saremmo aspettati proposte di sussidio o almeno di “cancellazione” delle imposte dovute.

In questo particolare momento le imprese che per lo più operano nei mercati saltuari (fiere) non hanno la possibilità di lavorare.

Imprese che non possono lavorare ma costrette al versamento i contributi obbligatori. Obbligo per non trovarsi alla ripartenza bloccati dal DURC.



DA SEMPRE RIFERIMENTO PER LE PICCOLE E MEDIE IMPRESE



Nel Trentino, le piccole e medie imprese costituiscono l'asse portante dell'economia. Ad esse Confesercenti dà voce e rappresentanza, sostenendole nella loro crescita sia attraverso l'azione sindacale, sia attraverso la fornitura di servizi e di assistenza tecnica e la promozione di nuove iniziative imprenditoriali.

Compiti di Confesercenti sono: difendere le imprese offrendo una costante presenza nel dialogo con le altre parti sociali e con le istituzioni locali, provinciali e nazionali; far crescere l'imprenditorialità e la competitività delle piccole e medie imprese e sottolinearne il ruolo nel tessuto sociale; snellire il carico di obblighi e adempimenti che gravano sugli operatori del terziario.



**Assistenza contabile e fiscale
Centro di assistenza tecnica***
C.A.T. TRENTINO S.r.l. *autorizzazione al sensi L.P. 8 maggio n.4, art. 28

Sede di Trento - Trento Via Maccani, 211 - 38121 - Tel. 0461 434200 - e-mail: confesercenti@tnconfesercenti.it
Sede di Rovereto - Rovereto p.zza A. Leoni, 22 - 38068 - Tel. 0464 420505 - e-mail: rovereto@tnconfesercenti.it

Fisco: accertamento e riscossione il 15 ottobre è ripresa l'attività

Fino al 15 ottobre l'attività di accertamento e riscossione dell'Agenzia delle entrate è stata sospesa, causa coronavirus, ma dal 16 ottobre è ripresa regolarmente. Sono ripartiti: accertamenti esecutivi, ingiunzioni e accertamenti esecutivi. Si tratta, in particolare, dei versamenti delle quote richieste nelle cartelle di pagamento, avvisi di addebito e di accertamento; rate dei piani di dilazione in scadenza tra l'8 marzo e il 15 ottobre. L'Agenzia delle entrate può riprendere le azioni di riscossione, come pignoramenti, fermi amministrativi e ipoteche. Inoltre possono essere inviate le notifiche di nuove cartelle.

Trasformazione digitale Pmi Pubblicato il bando

Il Ministero dello Sviluppo economico ha pubblicato il decreto che definisce i termini e le modalità di presentazione delle domande di agevolazione per il bando "Digital Transformation" delle Pmi. Per questa misura sono stati stanziati 100 milioni di euro dal Decreto Crescita, con l'obiettivo di favorire la trasformazione tecnologica e digitale dei processi produttivi delle micro, piccole e medie imprese, attraverso l'applicazione di tecnologie avanzate previste nell'ambito di Impresa 4.0 e di quelle relative a soluzioni tecnologiche digitali di filiera. In particolare, spiega una nota del Mise, si punta a sostenere la Digital Transformation nel settore manifatturiero e in quello dei servizi diretti alle imprese, nel settore turistico per le imprese impegnate nella digitalizzazione della fruizione dei beni culturali e nel settore del commercio, contribuendo così agli obiettivi di innovazione e di crescita di competitività dell'intero tessuto produttivo del Paese. Le domande potranno essere compilate a partire dal prossimo 15 dicembre e saranno valutate e gestite da Invitalia.

Fisco: Mise, operativi decreti ministeriali Superbonus 110%

Con la pubblicazione in Gazzetta ufficiale sono diventati pienamente operativi i decreti riguardanti il Superbonus e il Sismabonus al 110%, introdotti dal decreto Rilancio. Si tratta di misure che hanno l'obiettivo di favorire gli interventi di efficientamento energetico e antisismici, nonché l'installazione di impianti fotovoltaici o delle infrastrutture per la ricarica di veicoli elettrici negli edifici. In particolare, i due provvedimenti ministeriali definiscono sia i requisiti tecnici per accedere alle agevolazioni fiscali sia la modulistica e le modalità di trasmissione dell'asseverazione. Dal 15 ottobre può, inoltre, essere inviata all'Agenzia dell'entrate la comunicazione che consentirà di optare, al posto della fruizione diretta della detrazione fiscale, per uno sconto da parte dei fornitori dei beni e servizi o, in alternativa, per la cessione del credito.



Vendo&Compro

CEDESI posteggi tabelle alimentari gastronomia - rosticceria mercati del martedì a Brentonico, del giovedì a Dro, del venerdì ad Arco, del sabato ad Ala + fiere provincia di Trento e veicolo tipo Iveco E.Cargo 75.13 (10 anni). Telefonare 349/1997110. **Rif. 516**

CEDESI posteggi tabelle non alimentari fiere, mercati mensili e settimanali in Trentino Alto Adige. Telefonare 338/5449295 o scrivere a: patricolo.e@g-store.net. **RIF. 517**

CEDESI posteggi tabelle non alimentari mercati estivi di Andalo e Molveno (lunedì), Peio e Cogolo (martedì), Mazzin di Fassa (Domenica). No perditempo. Telefonare 328/5365381. **Rif. 520**

CEDESI posteggio tabelle alimentari mercato settimanale del lunedì a Trento Piazza Fiera angolo Via Mazzini (posto con furgone metri 7 x 4). Telefonare al 348 8521060 dopo le ore 15. **Rif. 522**

CEDESI posteggio tabelle non alimentari mercato stagionale estivo del sabato a Canazei (posto metri 8 x 8). Telefonare 339/5054213. **Rif. 525**

CEDESI o AFFITTASI posteggi tabelle non alimentari mercati di Cles, Rovereto (1° nella graduatoria dei titolari di posteggio), Arco, Fondo, Mezzocorona, Ronzo Chienis, Bedollo e fiere di Cles (S.Rocco e S.Vigilio), Ledro, Fondo, Ossana (2 fiere), Luserna (2 fiere), Terzolas, Moena, Trento

(S.Giuseppe e S.Lucia), Denno, Castel Tesino, Romeno, Folgaria (maggio e settembre), Cogolo di Peio, Folgaria Roverè della Luna, Pinzolo. Telefonare 393/4288440 - 334/1433459. **Rif. 528**

ITEA informa che all'Albo dell'Istituto sono esposti i Bandi di Asta Pubblica per la locazione delle seguenti unità immobiliari: TRENTO - Via I Androna di Borgonuovo, 20 - Pubblico esercizio al piano terra - superficie mq 159,44 e cantina di mq 37,20.

BORGIO VALSUGANA - Via Salandra, 5/A - Negozio al piano terra - superficie mq. 35,55 e cantina mq 5,30.

ALA - Via della Torre, 21 Negozio al piano terra - superficie totale di mq. 37,09.

Per informazioni telefonare Itea - signora Marisa Defant 0461/ 803292 o consultare il sito internet <http://www.itea.tn.it> - "Immobiliare - Aste Pubbliche e Trattative Private". **Rif. 529**

CEDESI attività ambulante di rosticceria comprensiva di: camion attrezzato patente C con forno spiedo, 4 friggitrici, 1 piastra, 1 cella freezer, 2 celle frigo, banco di 3m riscaldato, 1m banco espositivo bibite, generatore di corrente. Automezzo in ordine con gomme nuove sia anteriori che posteriori, batterie nuove e batterie servizi nuove, carica batterie nuovo, forno e friggitrici completamente revisionate. Tutto funzionante e fatturato interessante dimostrabile. **MERCATI SETTIMANALI** Mattarello, Pietramurata, Ravina, Martignano, Madonna Bianca. **FIERE:** Trento San Giu-

seppe, S. Croce, Laives, Romeno, Fai della Paganella, 3 Termini Tione, Riva del Garda S. Andrea, Rovereto S. Caterina. Telefonare nr. 3492415104 ore pomeridiane. **Rif. 530**

ITEA informa che all'Albo dell'Istituto sono esposti i Bandi di Asta Pubblica per la locazione della seguente unità immobiliare: **TRENTO** - Piazza Garzetti, 13 - 14 Negozio - superficie totale mq 41,80 Importo a base d'asta: Euro 500,00/mese più I.V.A. Per informazioni telefonare Itea - signora Marisa Defant 0461/ 803292 o consultare il sito internet <http://www.itea.tn.it> - "Immobiliare - Itea affitta - Commerciale". **Rif. 532**

AFFITTASI/VENDESI negozio situato in centro a Predazzo in ottima posizione. Locali di 240 mq disposti su 2 piani e 9 ampie vetrine per esposizione. Telefonare 328/1696112. **Rif. 533**

AFFITTASI/VENDESI posteggi tabelle alimentari mercati di Pergine Valsugana (settimanale del sabato) e Torri del Benaco - VR (settimanale del lunedì). Telefonare 331/3461580. **Rif. 534**

Isola d'Elba, **VENDESI interessante complesso alberghiero** a poca distanza dal mare. La struttura ha una superficie coperta di oltre 1000 mq. Si compone di circa 30 camere di varie dimensioni (tutte dotate di servizi, aria condizionata e wi-fi), giardino, ampia sala da pranzo, bar interno, area relax, terrazza e parcheggio privato. Si cedono le mura dell'hotel, l'attività con avviamento più che decennale, il pacchetto clienti consolidato. La richiesta economica è trattabile. Disponibilità a valutare formule di acquisto dilazionato. Per informazioni 348.3963873. **Rif. 535**

CEDESI o AFFITTASI posteggi tabelle alimentari e non alimentari mercato settimanale del giovedì a Trento in Via Verdi e posteggi tabelle non alimentari mercati settimanali del giovedì a Laives e del venerdì a Merano. Telefonare 339/7501777 ore ufficio. **Rif. 536**

CEDESI posteggi tabelle non alimentari mercati annuale del lunedì a Tione, estivo e invernale del mercoledì a Pinzolo, estivi del giovedì a Pieve di Ledro, del sabato a Spiazolo + fiere a Pinzolo (1° maggio), Tione di Trento (Termen ottobre), Lavis (Lazzara), Rovereto (S. Caterina), Riva d/G (S.Andrea), Trento (S.Lucia). Telefonare 333/9373069. **Rif. 537**





SOSTENIBILE PER NATURA
SOSTENIBILE PER SCELTA

Vieni a scoprire le offerte di energia e gas
che tutelano la natura, il risparmio
e le persone con progetti sociali



www.dolomitienergia.it



**Vivi le finestre
in modo nuovo.**
Ti aspettiamo in
uno Studio Finstral,
anche online.

**Scopri in uno Studio Finstral
le tre qualità della finestra perfetta:
bellezza, benessere, sostenibilità.**

Scegli tra visita individuale, consulenza
telefonica o videochiamata.
finstral.com/studio

**È il momento di cambiare le finestre:
approfitta dell'ecobonus.**



 **FINSTRAL**